時刻表 幹線 [illegible]

盛京時報

大正十二年六月二十八日

中日大祭禮拜休刊

本報價目 每月現大洋八角 每月鈔票六角 ▲外埠連郵價目 每月現大洋九角五分 半年現大洋五圓二角 全年現大洋拾圓

告白刊資 一行五號字十五字 已一日每行刊資一 現大洋壹圓 長期另議

陰曆…五月十五日

發行人 宮川貫作 編輯人 菊池貞二 印刷人 石原庄太郎 發行所 盛京時報社

論說 改造之時期（續） 願國民幸勿錯過

人情孰不好治而惡亂。卒之亂日常多。治日常少者。此其故由於人民酷愛和平。不忍受破壞之痛苦。因循苟且。以塗塗附。是以民國肇基十二年。人民無歲不在戰爭混亂中。事後既未加以懲創。又不爲之澈底。於是政客武人。乃得以小己之權利。因緣乘勢以相攖奪。縱識者極力提倡改造。無如大多數人民。均各延頸企踵以望治理。甘受小苦痛而不肯出以毅力。爲一次澈底之破壞。宜乎根本上之建設。杳渺無期。致國事遂敗壞於冥冥中而不可收拾。時至今日。凡屬國民。似已覺悟改造爲不可緩矣。惟望各團體勿以會議宣言畢乃事。斯國事庶乎有豸。

吾非獨異乎人情而好言破壞者也。蓋物不極不反。亂不極不治。理勢固然。殊無足怪。況破壞爲建設之初步。不破壞不足以謀建設。不大破壞不足以謀大建設。國民而不欲自亡其國。幸勿以數條之約法爲可恃。尤不宜以目前軍閥強制之憲法爲可據。試思無道揆。無法守。由來已非一日。宮可逼。印可搶。尙何事而不可爲。盜匪之乘時四起。則更無足責矣。黎不承認退位。而國務院已攝行總統職權。張雖不能復任。而猶以國務總理自居。罷免秘書。至於八百議員。除少數潔身自愛者外。大率見金夫。不有躬。國家之變亂。至此亦已極矣。乃各省尙無討逆之舉。豈國人心已死乎。何以求一如蔡松坡其人而不可得也。何嗟乎國民。與其宛轉呻吟而死。何如爲改造國家而死。若夫畏首畏尾。恐居戎首之惡名。則又誤矣。何則。此次之破壞中華民國者。人孰不知爲直系也。附和直系以破壞中華民國者。人孰不知爲國會也。罪有所歸。責有攸屬。吾雖從而破壞之。爲破壞假共和以改建眞共和。人孰得而議其非者哉。

若夫祗知目前之利害。而仍不爲澈底之改造。就令各省召回議員。以破壞制憲及選舉。各團體決議反對曹錕爲總統。是僅破壞直系篡奪之逆謀。實非建設國家之正軌。須知破壞當具建設之目標。此種無意識之破壞。決無裨於根本上之建設。使彼時賢有主張速選曹錕爲總統。使之早日登台以挽救國運者。其理由謂不特可以縮短無政府時期。併可將直系根本推倒。不再貽害國家。倘居今日而使曹錕不得當總統。滋味是直不特愛曹錕。且愛直系。深味其言。實具相當至理。惟吾以爲欲縮短無政府時期。不必使曹錕登台。已足以發罪致討。謀建設上之積極進行焉耳。無奈一般心理。偸安旦夕。不足以語改造。而猶以第一屆議員爲神聖。如是而謀法治。何異自促其國家之命脈。語曰。琴瑟不調。則改弦而更張之。今中國之政局。猶不調之琴瑟也。不破壞決不能改弦更張而爲適當之建設。欲圖改造。此其時矣。國民乎。幸毋失此機會焉。

賀清宮失火（頑）

清帝溥儀。既經退位。直與凡民等耳。猶是尸居宮內。延不遷出。議者孰不非之。而乃戀戀不舍。實非民國之幸。而亦非清室之幸也。當此政變倣擾中。爲清室計。則尤爲可慮。不意祝融氏竟於昨日火其居。天其或者所以示警於清室。并爲窺竊神器者戒歟。使溥儀而有所覺悟。正當乘時遷移。以避嫌疑。欲保持共和民國者。亦亟宜促其遷移。毋使死灰復燃。此誠兩利之道也。吾是以於清宮之失火。竊效柳柳洲之不弔王進士失火而反以爲可賀焉。

在華英商之代表的意見

▲匯豐總董演說主張干涉 ▲必要時得以武力爲後盾

本埠黃浦灘匯豐銀行新屋落成舉行開幕禮。該行董事長開幕時演說之譯詞。乃代表在華英商對於中國現狀所持之態度。又英公使亦有演詞。因事關重要。特另譯誌如左。

今日中國紊亂情狀。皆武人胥政及政治腐敗所致。欲圖挽救中國及保護外人在華營業或居住之安全。非試行外人之干涉不可。但干涉須以友愛之決心行之。而不得有侵蝕之精神參加於其間。吾人以爲試行外人干涉時機已至。吾人如此斷定實非得已也。吾人之政府誠負有極重責任。彼等對於重大事業現處危險之中。亟應澈底盡其任務。余以爲彼等當堅決要求中國實行種種之改良。如至必要得以表示武力爲後盾。如此則恢復治安秩序。必能迅速。且將爲中國民衆所歡迎。彼等因國內之惡政亂法所遭受之痛苦。實不亞於吾人。余深信此種可傷之情形。爲各國所能救治者。因恢復中國與各國在華商業之關係。非常深切也云云。

駐京英使馬克雷（譯音）亦有演講詞。撮譯其大略於後。

匯豐銀行以輔助中國政府爲營業之主要計畫。故單獨借款於中國政府或與各國銀行界連合借款於中國政府者甚多。該行于一九一〇年十一月簽訂銀行團合同時。亦係以該行之營業計畫爲依據。嗣後該銀行團經若干之變遷。至於一九二〇年十月經美政府之提倡。始成爲四國銀團。蒞會諸君中。或有言近來未聞銀團消息者。此語誠確。然余敢正告諸君該銀團雖無舉動。但仍然存在。且甚願帮助中國政府研究中國之財產負債。俾出中國於經濟困難之中。及籌畫善策以清債無擔保之各項外債。如中國政府果欲接受此項忠告及欲由四國銀團得經濟補助。則必須放棄對於該銀團之疑慮態度。因中國政府必須明瞭除由該團經管擔保物品及借款用途外。該團絕不貸款于中國。因一方面須保護各債權人之利益。一方面金錢應用於正當途徑。爲中國謀利益。而不得以之豢養無用之軍隊。中國並無外敵。何需此項軍隊。且該項軍隊並不維持治安勦除匪患。祇作彼此攻擊之用。匯豐銀行除貸款於中國政府外更以金錢資助中國建助國內各鐵路揚子流域有路八百餘英里。爲英國人金錢所造成者。他國鐵路。共計有二千餘英里之長。中國諸幹路枝路甚夥。亦因國內情形紊亂。不能修築。除中國建設穩固政府。軍人不干涉路欵。始能談到建築鐵路也。中國各路每年以鉅欵維持路警。而不能保護行旅之生命及安全。於上月臨城劫車事件。已可概見。吾人祇得希望臨城匪患。不過暫時之事變。中國不久得能統一。治安得以恢復。中國政治家必須放棄政治野心。而以愛國心代之。然後中國可於世界萬國中。佔一相當之地位云云。

羅案公開審理記（續）

▲羅文幹之侃侃陳述 ▲律師二小時之雄辯 ▲檢察官之錯引條文 ▲辯論業已宣告終結

羅文幹。第三點起訴文對於新債票九折一層。以爲有損害。據稱前訂各項合同債票並無扣折。此次所發債票。係以債票換債票。不能有折扣之言。文幹對于此事。個人決非圖利。問心無愧。惟此項債票展期十年之久。其折扣不能不打。況在歐戰以後八厘利率。實比較便宜。中國財政信用不佳。爲人人所共認。欲維持信用關係。折扣一層不能不加斟酌。況十年前所訂合同已有九一折扣。再者關稅案實行增加之後。每年可增收一千多萬。文幹原有以此項進欵整理內外債計劃。尙未實行。文幹被拘之後。原計畫書亦被扣留。總之所訂展期合同。實在不能謂之損害或損失。況害與失不同。害係有心的。失係無心的。有雖失而非害者。且有雖失而實利者。檢察廳認爲損害。殊覺未爲允當。檢察廳起訴文對于拋棄定金有不滿意之處。須知拋棄定金。係根據取消購貨合同而來。玆將事實先爲說明。購貨合同。本由六個合同內以內扣去若干。作爲購買軍用品之用。文幹斟酌利害。以爲如能取消購貨合同。可以欠少債務。但他們不肯。並要求賠償損失。又呈出證明書。文幹打電問唐公使。得復與所呈證明書未能相符。聲明如所呈不確。則當繳還定金本息。文幹認爲有利。方始照辦。殊不料檢察廳告訴文未說此條件附一層。殊爲不解

▲法官與被告人問答之部

（審判長）定金是否六十萬磅。（羅文幹）是六十萬磅。（審判長）購用材料陸軍。抑係海軍。（羅文幹）陸海軍各有一部分。現在已成工程。彼方損失欵一百二十萬磅。今拋棄定金。只六十萬磅。（審判長）兩個合同。（未完）

日本報紙發達史（一四〇）

日本 小野秀雄著 編輯部譯

（三）工場。大阪每日及東京日日。最近購入和式高速度輪轉機。該機之與從來使用三種輪轉機一時間印刷能力比較如左。

馬利諾尼式	四頁	二萬五千部
的基耶斯式	四頁	五萬部
石川式	四頁	二萬五千部
和式	四頁	七萬二千部

和式輪轉機。則得連絡運轉二臺或三臺。大阪每日。現今使用三臺。尙有增設一臺之計劃。東京日日。使用二臺。若該機者。可謂齎印刷界以革新者矣。

第五節 新聞關係者團体

（一）世界新聞大會。大正三年在巴黎博覽會所開之世界新聞大會。未得爲正式大會。大正四年七月。舊金山博覽會所開之大會。二十九國代表百卅三名。及美國四十六州代表七百餘名。均皆參會。日本代表則爲杉村楚人冠。鈴木梅節。後藤長榮。粟山博。其他旅美之日本記者。共計廿餘名。自七月五日至十日。關于新聞紙之目的政策記事事務。及其他各種問題。多有所協議。此時一致決議。以世界新聞大會爲永久的一事。

第二次大會。在布哇開會。自大正十年十一月十一日至二十一日。出席代表者三百餘名。日本代表則爲杉村楚人冠。頭本元貞。山縣五十雄。金東城。該會決議主要事項如左。

一。將國家的或國際的重用事件。完全公開。各國政府。須圖國內新聞報道此種事件之便。

二。美國政府。使用海軍無綫電信。於新聞通信他國須出以同樣方針。

三。爲增進世界新聞界之和親。列國新聞記者。務須盡其職責。

四。新聞大會議長。須任委員。辦理下列各種問題。言論之自由。報道通信。交換新聞記者。新聞教育。新聞倫理及其實行與應用。增進新聞記者之福祉。

（二）汎太平洋新聞協會。第二次世界新聞大會。在布哇開催時。太平洋沿岸各國代表者。組織太平洋新聞協會。該會第一次大會。於十月二十一日開會。決議除去太平洋沿岸各國間之紛擾。相互交換不受政府之檢閱。抑制。抹殺之報紙。援助擴張通信機關運動。並且該會爲永久的團体等事項。

（三）東亞新聞大會。東西新聞大會第一次大會。在東京開催。自大正十年四月八日繼續三日間。該會原係大正九年大阪每日新聞所主唱。日本中國主席者共計則爲二百四十五社三百六十八名。其中日本側二百十一社三百二十七名。日本側則自日本全國參會。中國側則自北京上海天津漢口南京濟南參會。會議開端。決議東亞報紙相互聯絡以資報界之發達。

（四）新聞記者協會。經營新聞者主腦記者。印刷職工等之組合。均皆完備。至於一般新聞記者之組合。尙未完備。大正九年。因同盟新聞記者俱樂部幹事。淺野篠原片岡島田吉岡五人之發起。創始新聞記者協會。十二月開催創立總會。該會目的如左。

一。保持新聞記者互相之親善。

二。力圖社會的向上。

三。救濟會員之老年病疾免職退職休職。及遭災難時之窮乏。與死亡會員之遺族。

三。仲介新聞記者之就職。

該會會員五百名以上。爲財團法人。募集寄與金。準備實行。然尙未臻於實現。

（五）在京地方報記者團。福岡記者俱樂部。岡山記者會等。最近所發生之一小部分內記者團體。亦不爲少。大正四年杉中種吉所發起之革新記者團。迨至杉中歿後即行解體。

短篇小說 鄒蔭楠

靜海鄒蔭楠。字森甫。爲邑諸生。美丰儀。擇耦殊苛。年二十未娶。赴試白下。舟次新豐。日暮艤焉。即與二三少年。登陸徐步。經酒肆。見少艾當壚。年約十八九。布衣浴潔。秀麗天然。心豔之。遂市食物就飲。壚旁坐老嫗。豐頤顏龍鍾。即問少艾家何姓。曰范氏。問谷口。曰坐此衹慈也。母早喪。父不更娶。僅一弱弟。年十六。隨父負販廣陵未歸。問字否。女赬靦答。酒罷旋去。故將金表遺下。走數武。女追反之。鄒稱謝。頗屬意焉。次日風阻。薄暮造飲如昨。挑以微詞。女端重不苟。鄒乘醉以金嵌遙擲之。女似嗔怒。未發會。一男子自外入。女呼阿爺。知爲其父。鄒謝恐惶。恐爲其所睹。女從容以衣裙掩覆之。鄒感女德。益愛慕心可人。金嵌何惜焉。試畢旋里。道經新豐。復詣之。及至門扃閉。異焉。問左鄰。范姓何往。曰。前設酒肆當於是。范常貿易他所。旋以母老女少。多未便。攜之廣陵。業經逾月矣。鄒使道至廣陵。偏訪不得。還家神志沮喪。怔忡不甯。已而議婚者踵接。鄒因循屢却之。數日雇舟西向。將之廣陵再覓之。舟次江都仙女鎮。夜市就睡。夢至一處。屋檻南向。臨河干。岸邊三五漁舟。繫秋柳旁。一人牽牛飲之。遙見爲舟。采蓮女藹深處。風致嫣然。竚俟之。須臾採蓮人至。范女也。驚喜過望。礙衆目未便與言。女亦顧。走還家。心搖目瞻。以遂信步入。老嫗在焉。若弗見。與言不聞。內一門北向。推扉視則院落沉沉。籬菊方開。一徑通幽。前行屋亦三楹。紅窗下范女織焉。趨就之曰。卿固在是耶。爲卿固眠食幾廢。即叙前情。述仰慕。俄舟子急呼風起。纜將解。倏而驚寤。愕然南柯佳境。歷歷在目也。秘之。翌早尋覓。偶至仙女鎮東。偏就近半村落。亦有屋三楹南向。迤邐而前。種種情事。宛然夢中所見。不差毫厘。亟趨之。果見范女織窗下。女亦瞥睹。緊閉戶。隔窗與語曰。君胡爲瓜田李下。亟須引嫌也。當速去。鄒告以故。女曰婚嫁重典也。如君書香。丰裁表表。妾豈留嫁天人耶。但鑽穴踰牆。無正士事。須珍重好爲之。擲物固在也。君誠多情。妾定不二。方君擲物時。父知何以爲地。妾掩覆之。示君心許耳。然無父母之命。媒妁之言。妾寧老深閨終不字。並爲略述家世云。原籍新豐。先亦巨族。洪楊之亂。蕩然泯然。設肆當壚。爲貧耳。非得已也。繼還廣陵。家漸裕。不屑業此矣。現甫卜居於是。父賈緞金陵。赴常州貿易之。指日歸來。士紳某。字俊卿。吾父所善也。央爲媒。無不諧。鄒然之。亟歸跪稟父母。以情告父。爲買舟往。即邀某紳爲媒。某爲撮合之。范悅。諏及成禮。是日鞸闈捷音至。逾月親迎。伉儷頗敦焉。

廣告

青島上海行（滿鐵航路船） ▲榊丸 六月廿七日正午 ▲長平丸 七月廿一日正午
天津行 ▲天潮丸 六月廿六日後三時 ▲濟通丸 六月廿九日後三時
安東行 ▲天潮丸 七月一日後三時 ▲天潮丸 七月十二日後七時
龍口行（往復共旅）（順寄港） ▲龍平丸 六月廿八日午後六時
大連汽船株式會社 電話（代表）四一八五番
臨部通音婁橋 專局荷客取扱店 回丸二商會 電話四二六四番 五八八八番

開通分館啓事
逕啓者本分館爲擴充報紙銷路起見特於六月二十五日在太平川站設立代派所一處委郭子藩先生爲經理各界諸君如有訂閱本報及刊登廣告者請逕向郭君洽可也
盛京時報開通分館主任朱甲三啓

山西會館啓事
逕啓者查奉本館章程應於每年夏曆五月十三日特開同鄉全體大會恭祀關聖並報告會務暨一年度人清單現因種種意外糾葛礙難實行玆定於改期六月廿四日照章舉辦恐未週知特此聲明
會長王翰臣

新委城廠分館
本報城廠分館委任馮洪麟爲經理由六月二十六號起另行開辦恐該處未盡週知特此佈告

新委青岡分館
本報青岡縣分館委任榮啓爲經理業於日前開辦仰青邑各界如有訂閱本報刊登廣告者希新與榮經理接洽可也布佈

成泰益聲明脫離關繫
謹啓者本號大西關泰元成麵莊原係哈爾濱成泰益分設之支店近因營業不振不願進行爰將該號所有之貨物舖墊存欠担保等事於本年陰曆四月二十四日同衆如數兌與原執事人王協中名下完全管業而泰元成字號亦即同日取銷所有該號從前一切存欠及担保等事並議明盡歸王協中担任淸理於成泰益即行脫離關繫恐未週知特此聲明

鼓樓北新開南貨鋪 鼎香村減價贈彩
謹啓者本號前在北京上海設立有年玆特設分號於奉天省城鼓樓北聘僱技師精製蘇杭細點南北果品四時禮物各種燕魚醬肉白蓮官燕銀耳火腿紹酒腐乳醬菜各國洋酒山珍海味罐頭食物雨前龍井珠蘭香片等名茶華洋雜貨化粧用品一概俱全已於陰曆四月十三日開張除各貨大減價外並贈彩三千張如承惠顧在貳元以上者贈彩票一張四元以上者兩張餘類推張張得彩彩彩贈物玆將彩票張數及贈品一一列左
頭彩壹張獨得加大紹酒二罈 貳彩貳張各得金華火腿一隻 三彩四張各得上上龍井茶二斤杏仁餅十二罐 四彩六張各得上海玫瑰露四瓶 五彩二十五張各得美國棕欖香皂二塊 六彩一百五十張各得廣東牙刷一支花洋紗巾一條 七彩一千張各得蛋黃餅干一筒 八彩一千八百十二張各得新式扇子一把
上列之彩均在二元以上惟二元以內無彩一律九扣以紀信實荷蒙賜顧不勝歡迎之至
本號 鼎香村 謹啓

恭頌陸軍第四旅五十三團二營營長穆君相武暨全營官兵之德政
駐興城縣西沙河所鎭奉軍第四旅五十三團二營營長穆相武君客歲夏間來斯土整軍經武著者勤勞平情處事商民有口皆碑執法如山城匪聞風斂迹地方安堵軍紀嚴肅明登報紙揄揚自是公道尙在余居所賊南關六月四號失愼火起是日南風大作烈焰死空勢等燎原不可收拾穆公聞警即率全營兵士冒險撲救軍士爭先恐後不避燗額焦頭是以當即撲滅僅燒柴垛一堆若非穆君機警敏速助左右前後居民數十家幾同楚人一炬盡成焦土矣失去年南關閭姓家火勢甚危險亦賴穆君派隊撲滅是穆君不特治軍有方尤能爱民遲至余恩感無地特登報端敬鳴謝悃 沙後所陳從周謹啓

開張廣告
敝舖阿咎威弗會社由本月廿六日在日本站浪速通廿二番地在大陸堂書店東隣新設一支店一般紳商婦人淑女小兒需用之一切新型流行品服裝並一切附屬品爲應酬諸顧客起見故特聘技藝優良露西亞羊服裁縫師特別廉售如蒙惠顧有欲定購者無不應酬特此登報佈告
當光緒廿七年於哈爾濱克搭伊斯卡呀街卅五番地創業以來深蒙各界光顧無任銘感迄已今逐興隆如何敝舖商品本位營業素抱正直辱蒙華客愛顧信用昭著自不待論
多年斯業之經驗與擴充販路各種之製造業者有取引聯絡敝店與中國各位圖謀滿足與信仰另加重資擴張營業益圖發展
然雖謂鮮少以價格抵廉欲酬愛顧之待期敝舖儉約商業上必要之廣告費故未彩廣揭載一意專心優良商品價格克已務希華客諸君若倍舊惠顧曷勝翹盼歡迎之至
由論證據以如何價格總購如何商品特邀各界諸君駕臨敝舖請試購之定知言之非謬也
奉天浪速通廿二番地 雜貨商 阿咎威弗支店謹白

安達站信託公司廣告
査本公司現屆結算年度業已通函諸大股東於六月廿日起仰即携帶股票（或原領收據）來本公司提取紅利儻道遠不便親來即乞將股票用雙掛號郵寄本公司並新明示住址以便寄匯時將股票璧還恐通函不週用再廣告

請看雙陽奢嶺口予稅捐第二分局主任陳受恩之德政
本縣稅捐局長吉升稅界者宿知人善任蒞且局務敗壞極思所以刷新前委陳受恩爲第二分局主任該員持守淸廉潔已奉公淸愼與勤三字之官箴克副烟酒及賭一時之習染蕩無自視而後即釐正稅收剔除積弊爲職志是以稅收暢旺興論翕然而對於公欵則錙銖不苟並請委劉慶麟爲該局司事相機護理使無殞越將來我奢嶺之稅政可日見其進步追溯厥原無非吉局長之知人陳主任之盡職有以致之也今吾商民人等欽仁飽德渥荷厚貺報酬乏術緘默難安特撰俚詞刊諸簡端聊表愛敬之意而盡感戴之忱云爾
紳商 王作富 同盛合 王吉山 長發盛 殷樹芳 利盛魁 冷魁五 德慶祥 蕭明齋 洪盛齋 姚秀丰 白雲亭 王丰厚 王錫奎 郭慶丰 郭洪奎 等同頌

恭頌東三省陸軍步兵第八旅第十四團第三營營長任公國卿德政
營長任公前駐依蘭德惠榆樹等處視匪如仇保民如傷政聲載道有口皆碑上年由德惠調駐長春該縣商民如失保障幸於本年一月間任公又駐是邑各商民無不踴躍歡迎僉稱復逢時雨之潤敝人等係吉林縣屬永智鎭第二區六台屯人與德惠毗連此次保衛附團總陳景範叛變拉到敝區任意搶掠綁票勒贖幸經營長任公派令九連連長趙連陞十二連連長劉福勝帶隊追勦該官兵等非常勇敢一仗即將陳景範叛隊擊散所有人票全行救回軍隊到處秋毫無犯足見營長紀律嚴明訓練有方不惟德惠依爲保障而且溥被鄰封敝人等受惠良多謹登報端以頌
吉林縣第二區 積谷董事張振麟 紳練會副田榮和

頂好電燈炮子

大連市丹波町一號地 英國通用電器公司
奉天鐘樓把衚衕 惠昌洋行經理
G.E.C. DAIREN

由七月一日起施行
奉天釜山間加開特別快車 所需時間
奉天午前六點開 翌日午前九點五十五分釜山到着
釜山午後七點半開 翌日午後九點四十分奉天到着
比以前減少六小時至八小時
列車時刻變更一部分
滿洲線本線支線各列車之開到時刻與從前無大差異欲知詳細請向就近車站各鐵道事務所或本社鐵道部旅客課詢問可也此佈
南滿洲鐵道株式會社

生乳良藥
官准立案 嚴請防假冒
人造乳
此爲下奶藥 名曰人造乳 連服兩瓶後 母子不愁乳
每瓶現大洋壹圓由郵局匯欵加郵費三角
奉天西華門街 小西關街 永年西藥房發行 分號各埠藥房均有經售

中外要電

對華重要提議內容 組織特別憲兵隊 隸屬中國而由外人指揮
（廿五日發 倫敦來電）

據本日曼捷斯達呷相報云英國第一級實業家組織之英國工業聯合會現向英外務省將爲保護在中國英國之利益計與中國及其他各國協議設置特別憲兵隊使其隸屬中國中央政府由外國將校訓練指揮以資維持中國重要交通路一案有所陳請當經外務省當局回答略云此項警備隊設置案已經訓令駐華英國公使該公使之提案現在各國政府考慮中

孫陳醞釀媾和近情
（廿六日發 上海專電）

據中國側消息云孫陳媾和問題現在本埠由章炳麟唐紹儀幹旋双方各派代表接洽進行陳炯明側確欲媾和惟孫文側以陳氏與沈鴻英對于北方軍閥均有勾連關係曾奉北方命令授官職故非陳氏明白表示與北方脫離關係之旨確實保證於媾和以後孫派決不承認此項媾和

反直議員積極活動 ▲議員代表田桐之談話
（廿六日發 上海專電）

自政變以來政客南下者日多一日前此赴津之反曹錕派議員代表田桐呂士伊章士釗三人已于昨日來滬當即開始活動據田桐與中國新聞記者之談話略云我等反曹派議員曾在天津會議結果決定分班着手活動彼時我等議員之中堅人物爲孫派六十人安徽派二十人政學派三十人褚輔成派三十人東三省派三十五人此等各派現在陸續集合於天津此外無所屬之新舊學社派殆亦盡行反對曹錕現在天津之同人決定實行左列各項

一、不使北京國會議員人數達到選舉總統之法定人數
二、在南方開國會
三、在南方開憲法會議

議員南下辦法如左
(甲)限于一星期內使一百五十名先行來滬
(乙)于今後十日內集合於天津之議員作爲第二班來滬
(丙)所有事務員亦與議員俱行來滬

我等人數較諸民國六年時爲多實力充實經濟問題亦有容易解決之望各派現在異常協調加以我等議員較直系多有人材則成功指日可期云云本埠輿論現在堅決主張反直隸總商會及其他各團體亦紛紛會議關于秘密運動及其他各種積極運動協議準備中

晉閻贊成速選消息
（廿六日發 北京專電）

本日某通信載有山西閻錫山贊成速選總統電

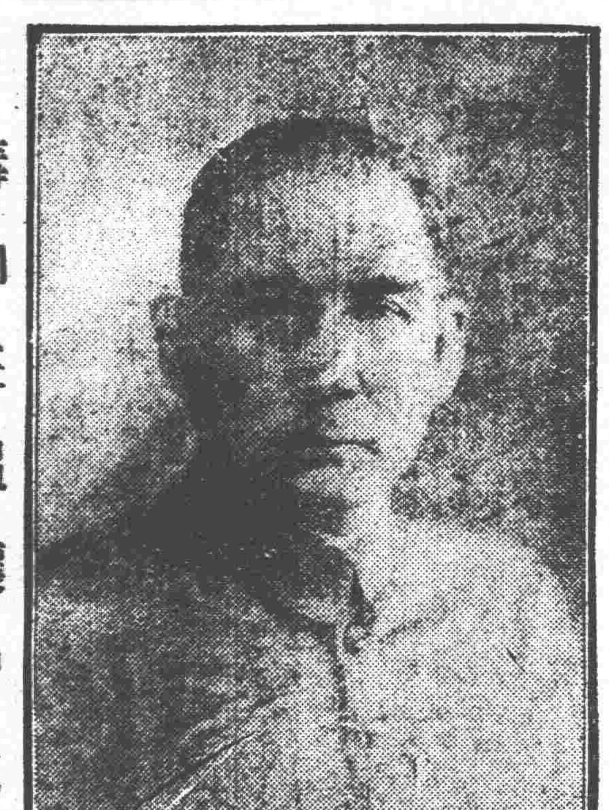

媾和在醞釀中之孫逸仙(上)與陳炯明(下)

金永炎奔走於滬杭
（廿六日發 上海專電）

據中國側消息云金永炎昨日來滬關於時局問題現與旅滬議員及政客正在接洽中預定不日前往杭州與盧永祥協議各種問題

清宮失火焚燒三時 不肯遷居竟遭斯厄
（廿七日發 北京專電）

前清宣統帝所居宮殿本日午前零時失慎直至三時尚未鎮熄勢如燎原是時火煙冲天

東報對華希望覺悟
（廿六日發 東京專電）

本日時事新報著有論評標題爲中國之危機大致略云中國現在政局混亂中央既無元首又無政府地方亦絕無秩序當此之時中國國民亟須覺悟其責任爲非常的重大何則自臨城事件發生以來列國竟有公然主張對華干涉出兵共同管理等說臨此危機能阻止外國干涉者唯中國國民自省覺悟而已試思中央政府實力衰減一般國民絕無節制似此現象一經波及全國必致列國爲確保條約上之權利計欲不出以非常手段亦不可得中國國民設願此項干涉則已否則萬勿輕舉妄動所以吾人切望中國國民亟須自行反省云云

報知評論經濟絕交
（廿七日發 東京專電）

本日報知新聞論評略云中國排日運動日熾一日竟至公然主張對日經濟絕交此項對日經濟絕交殆即斷絕國交頗爲重大問題查自今春以來所有排日運動均係漠視國際信義蹂躪條約上之權利者各外國人對于日本政府隱忍自重之態度頗爲焦灼然而中國官憲對于目前此項暴舉絕無取締善後辦法誠堪憤慨吾人深望日本政府當局從速出以堅決行動云云

加氏電頌日俄將來
（廿六日發 東京專電）

勞俄外務次官加拉漢氏致電川上公使祝賀該使任爲日俄交涉代表並述期望日俄親近事業即見成功之旨當經川上公使于二十五日電覆加氏表示謝意並云鑑諸加氏之有好意的態度頗得日俄親近之各項問題想必不難從速解決云云

法軍押收魯爾儲煤
（廿六日發 伯林來電）

法軍現將佔領地域內所貯藏之煤炭一律押收

憲法會又流會

（北京二十六日專電）本日憲法會議因不足法定人數八名之故竟致流會

日儲將登富嶽

（東京二十六日專電）東宮殿下擬于今夏攀登富士山

協會學潮解決

（東京二十六日專電）日俄協會學校風潮經井田校長盡力調停之結果現已告一段落

岩田氏經釋放

（哈爾濱二十六日專電） 前在赤塔監禁之岩田富美夫近經釋放昨由駐滿洲里日領事館押交駐哈爾濱日總領事館

赤風主教釋放

（莫斯科二十六日來電）大主教赤風氏現經致函勞俄政府表示懺悔並聲忠誠已得釋放

米村刺斃高尾

（東京廿六日專電）赤化防止團長辯護士米村嘉一郎氏今早接見客人三名均似勞働者正在議論之際突以手槍擊斃一客又電云爲米村辯護士所檢斃者現經查明爲社會主義之高尾平兵衛

中央命令

▲大總統令
（六月廿五日）

前據交通部呈報浦口北上快車駛至沙溝臨城間突遇匪徒劫擄情形當將山東督軍田中玉省長熊炳琦交部議處茲據田中玉呈稱肇事地點係嶧兖鎮防地請將兖州鎮守使兼山東陸軍第六混成旅旅長何鋒鈺即予罷免等情此次事變發生該使漫無覺察釀成重案實屬異常疏忽何鋒鈺著免去兖州鎮守使並山東陸軍第六混成旅旅長本兼各職聽候查辦至該鎮旅團營長以次軍官姑准從寬飭令立功贖罪迅將被擄人等一律救護出險一面對於防汛地方加以保衛勿再疏虞致干嚴譴此令▲調任張培榮爲兖州鎮守使兼山東陸軍第六混成旅旅長此令▲調任徐鴻賓爲曹州鎮守使兼山東陸軍第三混成旅旅長此令▲任命張培勳爲陸軍第五師步兵第九旅旅長此令▲調任黃德本爲陸軍第五師步兵第九旅第十八團團長此令

時事要聞

二十五日之攝政會議
▲吳交長報告王承斌未發通電 ▲陸教農三部議決由次長代理

廿五日下午四時。國務院舉行攝政會議。到席總長計有高凌霨李鼎新程克吳毓麟四人（交吳係昨晨由天津赶到）其餘均係次長列席。（教次缺席）首由吳交長報告在津親晤王孝伯謂不獨未發表通電。且最近並未發表其他論列時局之通電。該通電原文。純是僞造。即吳巡閱使亦實無電發表。奸人造謠。愈出愈奇。特囑回京後設法追究云云。高內長主張飭由京師警察廳設法偵緝造謠生事之人。並致函各報館更正。次由張秘書長廷諤報告洛陽吳巡閱使養（廿二日）電。及孫傳芳蕭耀南諸人來電。主張抽印公布。以息謠諑。次討論制憲經費問題。除昨日已撥交衆議院十萬元外。餘由財交兩部負責籌撥。財次張競仁謂當商承張財長辦理。次又討論陸農教三部總長缺席問題。有人主張由現任閣員暫策。彼此互相遜讓。遂決定暫以各該部次長代理部務。藉維現狀。而利進行。此外議決例案數件。至五時三十分始散會。附錄國務院公布之吳佩孚養電及閣治堂敬電原文如左。

▲吳佩孚養電 （銜略）仲帥刪電。諒達。頃復一電。文曰。刪電敬悉。志成謀國。義正詞明。自當一致謹遵。等語。特電奉聞。吳佩孚養（廿二日）印

▲閣治堂敬電 （銜略）頃讀玉巡閱使等效電。熱誠謀國。偉畫宏籌。至深欽佩。務望一致主持。早定方針。鞏固邦基。曷勝拜祝。閣治堂叩。（二十四日）叩

顧維鈞暫不就職之原因

萬目睽睽之攝政內閣。九部僅有四長。內高等爲拒張（敬輿）計。乃迎顧（維鈞）以支撑門面。藉以對付外交。而倒閣派之桂籍參議員雷殷等一面乃以國民外交會代表之故。與顧相習。自告奮勇。願爲顧於國會方面盡力。一面以議員資格。請各議員簽名勸顧就職。而外交團方面亦以臨城懸案待決。希望顧氏速行就職。俾外交負責有人。是則內閣國會外交三方面。已歡迎顧氏。而顧氏似可立即視事。而尚遲疑觀望者據省實有三種原因。（一）擁閣派知內高迎顧乃拒張之計。於是有議員林某王某等亦致書顧氏勸其萬勿就職。否則將其同意案提出。予以否決。一面對於雷殷之挽勸函。囑擁閣派全體議員。勿予簽名。間有已簽名者。則請予去函撤消。（二）吳景濂此次除昨早親往鐵獅子胡同顧邸勸就職外。並派代表馬驥再往敦促。聲明國會方面。吳蓮伯當可設法。毫無問題。表面上似甚完滿。其實內容有未盡然者。蓋吳之勸顧。實因吳此次雖已與保方結合。但內高則不甚相洽。所以除顧之外。令與顧約。顧上台後。當以首席自居。以主席攝政之國務院爲條件。無形中藉此以殺內高之勢。惟此節則與高之迎顧本旨相反。而高氏聞訊。大爲恐慌。於是遂出防禦之策。此所以不待顧來。將各閣員共同負責。輪流主席各辦法。已預先決定也。（三）顧之乃岳唐紹儀曾致養電勸其出京。此時如不出京。反就外長。恐與唐面子太過不去。綜此三大原因。即爲顧氏趦趄不前之故。但顧氏頗熱中。再觀一二日風色。方能決定就任日期。外間所謂星期一星期三就職之說。完全不確云。

又一國會議員離京之宣言

民國十二年來。擾攘頻仍。姦宄繼起。推原其故。舉日無法。然約法早訂於初元。同人迭會於南北。僅存之法。全等空文。製憲遠謨。垂成屢敗。是乃由於有大力者。非逞毀法以亂國。即求毀法以圖私。同人等忽東忽西。窮於避就。爲狙之變。益了然於政治濁亂。武夫獷悍之局。無平情論政徹底立法之餘地。以知立法救國。不過空談。戡亂立法。始成條貫。黎氏出走。於其個人本當別論。惟是軍人勳干大位。宵小把持政權。一國首都。化爲狐鼠豺狼縱橫驕突之地。綱紀盡壞。廉恥無存。國於天地。果何與立。同人等蟲於其間。足一動而偵隨。舌一搖而瞞至。武人干憲之電。朗誦於議堂。暮夜叩門之私。公言於同輩。此而議憲。所議果爲何事。此爲大選。所選又爲何人。午夜捫懷。寧不自愧。同人等本此徵衷。敢爲露布。國會在北京此時政情之下。其機關已陷於被劫狀況。其信用已瀕於破產地位。爰自六月十五日起。相率陸續離京。別謀建樹。凡當世所以詬病國會者有則改之。無則加勉。有何見教。無不虛承。覃振杭辛齋丁維汾凌鉞童杭時易堂萃昆瀛烏澤聲郭椿森蔣曾燠吳昆肅輝錦茅祖權于洪起馮自由黃元白王斧黃耀伯田桐呂志伊章士釗。

上海勞工會之革命主張

上海電云。當地救國同盟會及各勞動團體。本日通電各方歷述保洛強迫國會慘殺工人等罪狀。主張國民舉國一致爲徹底的革命。發表各條件如左。
（一）推倒北京僞廷剷除北洋軍閥。
（二）由國民懸賞捕曹吳馮。
（三）電請外交團扣留關稅餘。不供北廷用。不然以國際的報復手段對待。
（四）勸國會議員離京。不然以種種手段懲罰之。
（五）全國各界以罷市不納稅手段。減除北洋軍閥勢力。組織農民軍。歸孫文指揮北伐。

民治社之時局主張

閩民治社六月二十四日午後二時開會討論。應付時局問題。僉以黎元洪在民國六年。解散國會。釀成復辟。演出護法戰爭之罪人。乘奉直戰爭之後。攫取總統。同人在粵在滬。均經通電反對。本社同人。來京列席國會。亦只默認黎氏爲事實總統。黎氏提出張紹曾爲閣總時。本社曾爲劇烈之反對。蓋本社始終未承認其爲合法總統。初不自今日始也。黎氏出走。乃勾結安福系政學系之少數分子。破壞國會以殉。十年紛擾。值此變方協商已歸妥協。功虧一簣。良用疚心。國會同人。應積極負責制憲。使百年大法。早日觀成。庶不致因政爭之原因。致生破壞憲法之惡果。此同人所應注意者一。共和肇造。中山實爲首功。護法戰爭。始終屬於中山之奮鬬。北方既承認護法於前。而於護法首功之人。不加容納。寧得謂平。故十年紛擾之原因。實由於此。北方實力派對於南方代表新勢力之首領。不容其主張與地位。有以致之。欲解決大局之糾紛。當先謀新舊勢力之調和。質言之。即北方實力派非與中山先生提攜。不能收拾時局。不惟政治無刷新之望。而兩派勢力。互相妨害。國家亦永無安寧之日也。故本社又認解決政治問題。非採和平統一之方式不可。所謂和平者。即容納中山之主張。共謀國是。俾新舊勢力。歸於調和。庶幾政治得以澄清。國基於以穩固。救國救民。舍此莫由。蓋所謂和平統一者。決非徒託空言。應以誠意之講和。謀國家之統一。設非如此。則和平統一。永無實現之日。即令能選出總統。恐國事紛擾。仍無已時。此同人所應注意者二。討論結果。一致贊同。

湘議會對於時局之討論

長沙通信云。湘議會二十日未開議之先。趙渠恒臨時動議云。現在黎元洪出走。廣東亦有變局。值此南北無政府之時。正宜傳聯治建國之好機會。主張由本會通電各省。各快制憲。組織聯省政府。並要聲明者。第一在國憲未成立以前。可採行政委員制。或民國六年時廣東之總裁制。執行中央政權。第二要議長與政府說明。須作一致主張。萬展誠云。此實提倡聯治機會。可通電各省。在滬開聯省會議。組織聯省委員會。執行政權。何紹元云。此事政府態度。應與議會一致。方好進行。曾毅包道平等俱贊成打電。藉此提倡聯治主義。吳鴻騫云。發電祇就請各省制憲自治。不必提出總裁制等辦法。陳小元云。議會是主體。本會主張。政府當然要遵守。不必要政府一致打電。黃鉞云。趙之動議。祇云聯治而無具體辦法。恐難見實施。主張通電各省議會。在滬開省議會聯合會。討論組織聯省政府辦法。畢承庚云。時機急迫。省議會聯合會召集需時。故不如通電各省。請即組織省政府。段我云。第一步通電各省制憲。第二步請各省議會派人至滬開聯省會議。方維夏贊成先電。各省開省議會聯合會。討論解決時局糾紛辦法。不能先電各省要其制憲。因恐其反對制憲。無法救濟。萬展誠云。上海會議應用聯省會議名義。又電不應專對省議會打算。須有實力者加入。則效力大。成功易。胡曜云。現僅通電各省議會。派代表 赴滬組織聯省會議。一切辦法。俟開會後議定。石鎮湘云。現可照趙之動議通電各省。趕快制憲。公組聯省政府。至開省議會聯合會。又是一事。請黃議員另提專案再議。楊亮卿云。不設聯省會議。徒打通電無益。吳鴻騫云今日祗發電各省。從速制憲並組織聯省政府一切辦法。俟各省回電後。再公同研究。各方研究頗久。最後表決之結果。係照吳說發電。並推李況松會同秘書起草電稿。報告大會後拍發云。

粵人警告粵籍國會議員

據香港來電。稱粵省人士。因北方最近政潮。對於直系軍閥。及現國會。排擊不遺餘力。日來已有廣東總工會。海員工會。各界聯合會。民權運動大同盟。國民黨粵支部。華僑聯合辦事處各團體。通電警告駐京之粵籍國會議員。宣言同鄉議員中。如有列席於北方軍閥武力金錢包圍中之非法總統選舉會者。即加以（一）革除粵籍。（二）治以附逆之罪。（三）查抄家產等語。又粵政府亦將有同樣之嚴重警告云。

攝政當局否認洛吳號電

北京通信云。昨報刊載王孝伯轉吳子玉號電。致交吳內高云云。內高竭力否認。高氏謂昨晚閱報後。當即飭薛總監派人前往澈查。據覆原稿係東方飯店某號旅客雜某。電請各報社。各通信社。遣人取稿。則派人往取。並聞同時該旅客尚備電稿。目的在於製造輿論。不言而知。嗣經薛總監派員赴東方飯店確查。雜某行跡。則已離京赴津。即由警廳電阻各報各通信社。止刊該稿。因時已夜深不及。故今早間有轉載者云。

唐紹儀擬組設聯省政府
▲電促議員南下

自北京政變。唐紹儀頗擬乘機聯合南方軍閥。以聯省名義組織政府。自作領袖。昨聞唐氏心腹李茂之歐陽榮之兩人。聯名致電北京唐系議員。（即舊日益友社派）迅速南下。其電文如次。（銜略）北政出軌。時局危急。香山決組聯省政府。已電達蓮公（即吳蓮伯）促其南下。望同人一致團結。即日離京。榮之茂之同叩。

熊克武電請中山北伐

川省戰事。現已正式成爲南北戰爭。吳佩孚軍作戰於成都資中。唐繼堯軍將進駐永寧綦江。吳新田軍已到綏定渠縣。袁祖銘軍停頓於重慶合川。南北各軍。星羅棋布。戰事若再延長。此後紊亂更不堪問。熊克武於日前電致中山云。（大元帥鈞鑒）川省討賊大計。早經遙稟宏規。積極準備。尋以叛將稱兵。勾結外援。遂致轉戰數月。未能東出夔巫。凡屬川人。莫不憤慨。爰以戰略關係。放棄成渝。旋即振旅西上。先復成都。掃清北道。時楊森已夥同北軍深入簡陽。我軍復移師東道。與敵激戰。幸仗德威。已將敵人摧破。乘勝追擊。將達內江。際茲時局危殆。正誼不張。改革大任。終屬民黨之責。敬請鈞座迅令同志各省。一致出兵。蜀雖孱弱。決不敢偷惰自安。令敵坐大。成敗利鈍。非所計也。現已商同各將領長驅東道。直取重慶。務使北敵主力殲滅。則進圖荊宜。會師武漢。較易得手。伏望鈞座指示方略。俾資遵循。熊克武叩。

某要人之時局談（續）
▲黃陂威信失墜之原因▲軍警索餉之眞相▲風潮中之曹錕態度▲此後一切將悉聽法律解決

（問）有力政府論。外間第聞其名詞。而內容則絕不之知。君亦能見告否。（答）所謂有力政府論。實與前此之無力政府相對待之者也。前此政府軟弱無力。命令不出北京城外。不惟不能運用一切機關之良能。抑且不能運用一切機關之惡能。蓋卽爲善不足。爲惡亦有所不足者也。政府之無力如此。則一切革新之事業。當然毫無進步可言。識者憂之。於是遂倡此有力政府論。意在擇一最有力之人如仲珊者爲之領袖。而組織一至少能使中國之北部。及中部完全翕然推戴之政府。然後再徐圖大統一之事業。以改造此麻木不仁之國家。此其大略也。至其詳細之計畫。則不能納入此談話之範圍矣。（問）假若將來仲珊果被選爲總統。中國果有統一之希望否。（答）仲珊如爲總統。想去統一當不甚遠。何者。以目下中國最大之勢力無如直隸派。仲珊爲總統。則能支配運用此最大之勢力。既能支配運用此最大之勢力。則易於調和其他較小之勢力也。（問）調和之法。君亦知之否。（答）知之。但不詳。聞大多數人今成贊成張敬輿開國是會議之計畫。將來此計畫或終當實現。不過在目下則時機太早耳。（問）目下之內閣。有請張敬輿復職之必要否。（答）本問題現正在討論之中。但以大勢論。似張敬輿終當復職而後可。蓋無頭無腦之局面。終近於兒戲。非張敬輿復職。則過渡期中亦頗感困難也。某君語至此。又爲一結論云。總之此次政潮之善後與今後。時局之發展。終須完全根據法律。然後不至發生糾紛。如稍一不慎。則糾紛立起。此唯在各方面之覺悟與努力。他亦無可言也云。

孫傳芳到京後之談話

孫傳芳翩然北上。各方均極注意其行動。惟孫受洛陽致訓。頗守緘默。而外間傳言。疑神疑鬼。又必欲其拍一應時電文。孫之處境亦甚困難。據交通界消息。孫於前晚深夜到京。並未耽擱。即轉車赴津。孫在津至少須勾留三日。並聞孫語人云。彼有大軍兩萬在閩。不能不回。然說者固云 孫軍將開始回駐贛邊。證以其本人所言。却不相符。此事實難於捉摸也。

六十萬借款之詳情
▲張英華與王克敏

端節前一日財部向中國交通鹽業金城大陸 五銀行商借六 十萬元借款。以資撥付軍警餉項。原約於五月分鹽餘項下。先撥還二十萬元。其餘本利由六七兩月鹽餘項下勻攤借還。不料五月鹽餘被匯理扣留四分之一。致財部不能如約撥付。引起張英華與王克敏之爭執。迨前晚雙方始議妥仍由六七八三個月鹽餘項下撥還。聞此事經過情形極爲複雜。當初張英華提出借款談判時。五行方面 由王克敏爲 代表草就函件。請財部照辦。其原件如左。逕啓者。現因端節伊邇。軍政等費。需款孔亟。特與中國交通鹽業金城大陸五銀行。商墊款項。除財政部應辦手續。由部即日照辦外。玆議定辦法如左。

一由上列五銀行墊借六十萬元。前項墊款。由財政部函知匯理銀行。於五月份鹽餘放出時。撥交各銀行二十萬元。並於六七兩月份該行所收鹽餘。各撥交二十萬元。聲明無論如何。不得變更。

一財政部允將十一年三月軍餉借款三十四萬餘元本息。如數歸還。除以抵押品九六公債票額一百萬元。即日照市價變賣充抵外。其不敷之數。即日由前項匯理銀行指交數內補足。（未完）

各地 ●金 對小洋 近限 前場 後場 ●大連錢鈔 現物 ●大豆 當限 七月限 八月限 ●豆油 當限 七月限 ●豆餅 當限 ●大豆先物(銀建) 院內物(石) 前場寄付 ●高粱 六月 七月 前場寄付 ●錢鈔 對小洋 近限 遠限 ▲四平街取引所▼ 天 大連 營口 長春 奉天 南 或 西 晴

教育部審定　現行各種國語教科書善本

新小學教科書　國語讀本（已出六冊　特售七折）

[審定批]　是暨新小學教科書國語讀本初級第一冊均悉當將原書交與國語統一籌備會審查茲據復稱現據審查幹事公同審得這書教材活潑適應兒童身心發育的順序而且尙有文學的趣味全冊分量比向來各書大約增加一倍可見極注意於反復練習生字生詞的增加並不見多所以教學上材料豐富而不致使兒童感受困難**可算現行各種國語教科書中善本**據此應即准予審定作為初級小學用書

◘本書的大特色◘

一、新學制適用　本書及下列各書，均民國十二年出版。第七年課程，照新學制六年勻配，最合新學制之用。

二、文學的　注重文學的趣味。凡枯燥的，呆滯的教材，一概不取。

三、心理的　注意兒童身心發育的程序。低年級不用太深的教材，高年級不用太淺的教材。

四、國語的　文字是純粹的國語。不夾土語，不用過於鄙陋的詞類。

五、反復多　注重反復，分量約較前增加一倍。但用簡樸的，不用連續反復，以免減少興味。

六、字體大　第一二冊多用大字；第三四冊楷書，約照頭號鉛字大小；第五冊至第八冊二號鉛字。（高級一二冊三號字三四冊四號字）既不傷目力，且可容易了解，容易記憶。

此外特色尙多請看編輯說明書　函索即寄就近向分局索取亦可

	(已出冊數)	(審定冊數)	(定價)
初級用			
新小學教科書 國語讀本 全八冊	六	二	前四冊一角 後四冊一角二
新小學教科書 國語讀本教授書 全八冊	三	一	各三角
新小學教科書 公民課本 全八冊	四	一	各六分
新小學教科書 公民課本教授書 全八冊	一	一	各一角
新小學教科書 算術課本 全八冊	全	一	各一角
新小學教科書 算術課本教授書 全八冊	四	一	各二角
高級用			
新小學教科書 國語讀本 全四冊	二	一	一角二分
新小學教科書 國語讀本教授書 全四冊	一		四角
新小學教科書 公民課本 全四冊	二	二	各六分
新小學教科書 公民課本教授書 全四冊	一		各二角
新小學教科書 算術課本 全四冊	三	一	各一角
新小學教科書 算術課本教授書 全四冊	二		各三角
新小學教科書 歷史課本 全四冊	三	二	各八分
新小學教科書 歷史課本教授書 全四冊	一		各三角
新小學教科書 地理課本 全四冊	三	三	各八分
新小學教科書 地理課本教授書 全四冊	一		各三角
新小學教科書 理科課本 全四冊	全	一	各八分
新小學教科書 理科課本教授書 全四冊			
新小學教科書 英語讀本 全四冊	一	一	各一角半

中華書局發行　(癸116)

教育部審定　中華國音留聲機片

原價四十元　特價二十元　機器卅四元

教育部特派王璞發音　黎錦熙審查

中華書局發行

四大特色

1. 這機片共六片，計十二面，分十二課：國音六課，凡字母，拼音，五聲都完 [illegible]
2. [illegible]
3. [illegible]
4. [illegible]

(癸93)

世界上最有進步的

双美人牌牙膏

牙齒衛生……口氣芬芳……品質最美

新式優良自來水筆

特准專賣的自動輪出鉛筆

柏拉圖牌自來水筆

柏拉圖牌銳尖鉛筆

中山太陽堂文具部售發

營業課目

電裝電械　硬煤烟煤羊毛皮件呢絨

各種機械　五穀雜貨電氣機械器具

鐵道材料　海味肥料瀛車並其材料

五金雜貨　油類木料焦炭硫礦黑鉛

銅鐵水管　道木洋火綿花洋絲洋布

包辦工程　代理　水火保險

株式會社 **大倉組**

總行　日本東京市京橋區銀座三〇七

分行　北京、天津、上海、九江、香港、營口、安東、倫敦、紐育、澳堡、西士呢、大連、本溪湖、及日本各地

奉天出張所　奉天十間房　(電話五六五番)

志仁堂雙層化積膏

此膏專貼男婦氣積血積寒積食積心胃疼痛胸膈脹滿噎隔反胃氣膨水膨癥瘕痞塊痢疾泄瀉腎寒腰腿筋骨疼痛手足麻木男子疝氣腎囊潮濕婦人經血不調腰腿疼痛赤白帶下子宮寒冷久不孕育並小兒乳食疳痞蟲積偏墜等症此膏收效甚速少者五六日多者十餘日不但積消聚散而且健脾衛生誠膏藥中妙品此膏每份兩張紅白藥面兩包洋五角

萬靈風寒虎骨酒

專治風寒閉塞週身筋骨疼痛四肢麻木不仁半身不遂口眼歪斜左癱右瘓肩膊串疼腿脚抽筋及多年風寒筋骨老病每秋冬疼痛並治氣寒心腹疼痛兩脇氣胸膈膨脹噎塞反胃胃寒嘔吐脾寒瀉痢兼男子腎虛腎寒疝氣腰疼精乏髓冷不能種子暨女子經寒經閉腹痛腰痛下寒白帶不能生育以及產後瘀血積塊等症速飲此酒立見神效每瓶價洋貳元

補元丹　壯陽膏　鹿胎丸

專治房勞虧損腎虛陽痿不舉精乏不能種子腰腿痠疼腎瀉疝氣夢遺滑精五勞七傷等每盒洋五角

專貼風寒筋骨腰腿疼痛並氣寒心腹脹痛男子腎寒腰痛陽痿不舉婦女經寒不能受孕等每盒洋一元

專治婦女經血不調經血紫黑腰腹疼痛赤白帶下子宮寒冷久不受孕產後諸虛百損等每丸洋貳角

本堂開設奉天省城特製各藥凡東三省城鎮均有雜貨行代理如買到就近城鎮問買可也

奉天鐵道通十九番地

東省實業株式會社倉庫部

倉庫現地 西塔大街　電話八一四、八一五、八一六番　電話八一七番

劉義山小兒內人肖像

登報鳴謝良醫　仙膏奇效

哈爾濱道外五道街口

福壽堂精製人人樂仙膏神效

貼癒內人經血不調腹痛鼠瘡瘰癧數年諸病全癒產兒出保證福壽堂鈞鑒敝內人患經血不調腹痛鼠瘡瘰癧數年不生產服百藥無效幸貼人人樂仙膏一貼至十四天將腹內瘀血白帶均貼下各病全癒前年十月初二日敝內人產生小兒登報鳴謝良醫介紹同病者貼仙膏病早癒鄙住哈爾濱道外北十六道街路西八百門牌双合盛主任劉義山出保證

忠告

警告婦人患經不調赤白帶下子血病可怕錯投醫治妄費金錢自誤生命貼仙膏保病痊癒保受孕生產嬰兒無病長命家庭之幸

夫婦人以血爲主

凡婦人患經血不調赤白帶下腹痛病行經赶前錯後永不孕缺子可怕○如貼人人樂仙膏一貼保十四天內將婦女肚內瘀血瘀寒白帶病塊貼下經血調和身體各病痊癒保管生產婦人患閉經干癆症仙膏一貼管保貼好○小兒化痞膏一貼大洋六元○仙膏價目大貼大洋六元中貼大洋三元各省各城葯莊洋貨莊均有經售如無處購買將洋交郵局匯交哈濱道外福壽堂總發行原班回件不悞婦女患病將病原註明爲要郵費不加○神效消痞膏貼瘰癧諸般惡瘡神效一盒大洋五角○三達止淋丸治五淋白濁最效每盒大洋一元○專貼魚口膏○一貼大洋三元○包治保好

小兒驚風散

世傳成方十種無論如何難治病痞保好　專治嬰兒出痘貼風病百發百中　一付大洋一元

哈爾濱道外福壽堂總發行　電話一百六十號

北京段氏金丹經售處

大力補腎丸　人人樂仙膏

佳木斯德堂　金洲洪興德　昌圖寶聚源　江省育生堂　盤山豐太慶　石島寶豐成　蓋平協成號　遼陽中合齋　興京仁厚堂　興城福順德　錦南全順東　上海五洲

大連華泰藥房　通遼縣巨興當　義州西福順德　永安寶善藥房　富寧永生藥房　寧遠州瑞興德　西豐縣東興順　長春玉名魁櫃　新立屯天慶當　吉林城天益堂　西安縣福合慶　滿州里德茂盛

咳嗽去根藥　一付定價大洋一角

來信取藥蓋　全圖章有效……　天津華歐葯房　江省東和藥店　長春中西藥房　一面坡福增永　八面城豐慶和　張家灣德泰峯　寧古塔功和當　東豐縣合順興　鄭家屯豐聚當　同賓縣台升東　新兵堡正大裕　西安縣萬源東

吉林城義順堂　滿洲里東興記　鷄冠山公春和　鳳凰中西藥房　寬甸縣復裕盛　海拉爾洪順堂　海倫中西藥房　岫岩永慶書局　孫家台增益昌　新立屯德裕慶　通江口德聚興　鄭家屯興隆成　新立屯大慶當　高力帽文德堂

痔瘡去根藥　一付保去根去管大洋五元

小北河源盛遠　梨樹縣德慶亨　一面坡義和號　綏中華勝福　海城永茂興　鐵嶺永慶生　蘭西中西藥房　大豐樂房　安達站同仁堂　海城福盛慶　千金寨福順增　盤石縣興合當　本溪湖春和堂　阿什河會聚昌

范家屯泰和隆　岫岩永慶書局　綏芬中西藥房　昂昂溪天盛號　同遼興源燒鍋　八里川恒升東　北京華歐葯房　四平街天德堂　拜泉華昌照象　營口中西藥房　海龍府天豐達　哲蘭店三益興　橫道河大合堂　大石橋聚合祥

呼蘭華英藥房　大孤山中和益　千金寨福順增　遼源縣德慶台　寧遠州瑞興德　法庫永盛德　綏化義盛和　唐山大聚增　喬平恒裕堂　三姓法慶昌　樸德縣秦和隆　吉山福升堂　呼蘭河同合春　甜草崗萬聚和

伊通銘記號　營口元勝川　蘭西公源昌　營口合順隆　旅順仙之堂　敦原聚祥　開山廣泰益　撫順德和興　開原增益昌　吉林和升慶　農安玉若順　錦州聚合發　桓仁巨成隆　橫道河天合堂

鼠瘡瘰癧膏　專貼鼠瘡瘰癧神效一貼三元保好

本溪張號鋪　山城興盛源　海龍潤興合　海龍天豐達　堂奎同和源　復洲慶生堂　盤山豐太廣　海林合聚福　牛庄源盛合　奉天大吉祥　新民利順東　長春福隆魁　營口廣聚號

廣寧立發號　開原縣茂泰　長春恒順德　奉天義德堂　朝陽大德堂　旅順興德東　通化德盛成　安東成記　北山德順恒　賓州德昌東　密山法慶發　錦州聚合永　錦縣魁峰永

奉天同利堂　溝邦榮慶號　山城謙和信　寬古塔功成　北林永聚興　唐山天和順　熊岳洪興增　豐樂鎮興玉　雙廟子成記　山城子中永　黑龍江源達　皮子窩益和　雙城縣永昌盛祥

哈濱福壽堂經售　函購郵費不加

本堂　許可以上經售之家來信取藥蓋全圖章有效

克林士大醫生精製

聖藥　強腎

補腎增精　保腎添髓　固精

大力強腎丸

青島　經售

九洲大藥房

哈爾濱道外福壽堂經售函講郵費不加

保證

古海大醫生肖像出

登報鳴謝良醫

警告男子破身太早患腎虧腰痛可怕可治

不足二十三歲破身太早患兒色滑精病可怕

九洲大藥房鈞鑒敝因不足二十三歲結婚破身太早患虧腎腰背常痛見色滑精身體瘦弱日夜咳嗽不止身不能動轉九死不保一生服中西各種補藥無一效幸買強腎丸一打服至二瓶諸病痊癒續服一月身胖較前加重六磅幸得強腎丸造福登報鳴謝良醫介紹同病者服強腎丸病早愈是幸並服大力強腎丸一月身胖加重六磅敝住青島三馬路西十號古海士出保證

價目

一瓶大洋一元五角　一百廿丸　一打大洋十五元六打大洋七十元均有經售無處購買將洋交郵局滙哈爾濱道外交福壽堂總經處原班回件萬無致誤

凡患虧腎腰痛見色滑精病可怕可治哈爾濱道外總經售處　電話一百六十號

奉天都軍署胡同農泰報館古樓南歐美藥房牛馬行德發齋

泰和藥房頭道溝天育堂城裡興隆號奉天小西門永泉燒鍋小北關大德堂

招聘經售家各城鎮商家願欲經售各種靈藥來函哈濱福壽堂商辦藥售出交洋良好機會莫失

大今堂吉林二道街濟生藥房五洲　營口五洲

古樓南和勝泉鍾樓南美藥房大東門裡大合堂長春四馬路

線　北天京津到　…

鐵路　長春發(南來)　午前　午後　…　營門發　双城堡發　哈爾濱着

綫　海拉爾發　滿洲里着　昂昂溪發　哈爾濱着

綫　綏芬河發(東來)　海林發　一面坡開　一面坡發　哈爾濱着

東三省新聞

▲奉 天▼

○決議添設防俄司令部

張總司令前以俄黨擾害邊境情勢危急曾擬設立防俄司令部已見報端玆聞張總司令以事關重要當與孫副司令會議決定由奉出兵兩旅吉江各出一旅在哈爾濱設立司令部担任黑河滿洲里海拉爾等處之防務約在下月中旬即可成立司令一席刻正物色人員云

○國會議員擬組辦事處

參衆二院之奉籍議員自黎總統被逼出京後政局日趨險惡業已先後聯袂返奉玆聞該議員等爲與各方便於接洽及維持團體交換意見計已籌備在省組一奉籍國會議員辦事處一俟成立即通告各方面週知云

○南滿車時間改訂

▲日滿交通時間縮短

據確訊南滿鐵路會社之火車開行時間自七月一日起重新改訂如左表所記至改訂之原因以日滿間既經聯絡旅客日益增加應乎時代之推進故改訂之以縮短日滿間之交通時間而謀交通上之便利同時日本鐵道省更將關釜連絡船之航行時刻並東京下關間之一二等特別急行列車及其他各區間旅客列車開行時刻悉已大加改正又奉天釜山間今定增開以新造車組成之最急行車一往復此外普通旅客列車之開行時刻亦本與其他鐵道聯絡之義及增進地方旅客便利之旨有所調劑及改正玆舉其重要者如左

一、奉天釜山間此間之急行列車用與本線同等之高速度行駛時間較昔大爲短縮又將安東之停車時刻亦改爲三十分鐘是故由奉天開時計需二十七小時五十五分由釜山開時需二十六小時十分上定往復時間在釜山可接連關釜聯絡船在下關可接連一二等特急車及新設之三特急車依此新規定奉天釜山間較舊來約短縮六小時乃至七小時半以上又本急行列車中備有三等寢臺車以便旅客至於本急行車與大連長春方面之聯絡亦殊圓滿即由大連往釜山者在連乘午后十時發之急行車至蘇家屯即可換車東下由釜山發往大連者可在奉天換乘開往大連之急行車又由長春方面往釜山者可乘午后八時五十分之普通列車在奉天換乘奉釜急行由釜山往長春者在奉天換乘開往長春之第五列車以上聯絡時間均見縮短試將大連及長春與東京間依本急行列車所需之時間列如左

		往	復
奉天東京間	一二等特急	六〇、三五	六一、一〇
	三等特急	六一、四〇	六一、五五
大連東京間	一二等特急	六八、三五	七一、三〇
	三等特急	六九、四〇	七二、一五
長春東京間	一二等特急	六九、〇五	七〇、三〇
	三等特急	七〇、一〇	七一、一五

二、從來乘大連發午前十一時之客車轉安奉線者須在蘇家屯換車經此次改訂後在奉天亦可換車

三、爲長春方面之旅客圖乘開往釜山急行列車者之便利計將由來自長開奉之午后八時四十分之三等混合第十二列車改爲各等旅客列車並新掛一等寢臺車着奉時間改爲午前五時二十分在奉天驛可以從容換乘往釜山之急行列車又同時將從來自奉赴長之午后十一時十分之三等旅客第十一列車亦改爲各等客車並連結一等寢台車

四、撫順線第百六十列車（午后九時五十分）撫順發爲使之與本線並安奉線接續計改爲午后九時發車

五、安奉線新定發着時刻如左

	奉天發	蘇家屯着	安東着	釜山着
第二〇二列車	午前 六、〇〇	午前 六、一八	午前 一一、五〇	翌 前九、五五
第二〇六（急行）列車	午前 八、四五	午前 九、〇九	午后 四、三〇	翌 后六、五〇
第二〇四列車	午后 一〇、三〇	午后 一〇、五五	午前 六、三〇	翌翌前八、五五

	釜山發	安東着	蘇家屯着	奉天着
第二〇一（急行）列車	午后 七、三〇	午后 三、三〇	午后 九、一七	翌 后九、四〇
第二〇三列車	午后 八、四〇	午后 八、〇〇	午前 五、〇九	翌翌前五、三〇
第二〇五列車	午前 一〇、一〇	午前 九、四〇	午后 六、〇三	翌 后六、二〇

○孫司令籌備回省

吉林督軍孫烈忱前因奉直聯歡會代表赴榆參與一切現因俄黨擾亂東北邊防異常吃緊萬難久滯奉垣刻在籌備行裝定於日內偕同秘書榮參枚回任藉資鎮攝云

○常督辦通告就任

新任清鄉局督辦常仲雅已於月之廿三日接任視事該督辦以該局管轄全省與各機關往來公務日見增多遂先通告城鄉軍警各機關知照嗣後公文封皮須書督辦常等字樣云

○軍務調查員出發

東三省保安總司令張作霖特於二十六日派遣軍需科員于靜波周撫忱軍務處科員鄒玉銘戴盛祺參謀處參謀何鳳岐金壽銘副官處李玉庚及調查員鄭某等十九員於今日（二十八）出發調查各師旅團軍務云

○石塚總裁之行旌

日本東拓會社總裁石塚英藏氏帶同八木池邊兩理事及其他隨員已于二十六日午後七時十五分由安奉車抵奉下榻於六國飯店聞該總裁預定二十七日訪問日總領事及中國當道午後五時出席於史交涉署長之招宴午後六時半在金龍亭宴會日本官民介紹八木池邊兩理事二十八日則訪奉天日本商業會議所滿鐵奉天地方事務所東亞勸業公司正金朝鮮兩銀行東省實業會社等視察一切午後五時在城內滿鐵公所宴會張總司令孫副司令王省長及其他官紳二十餘人二十九日早前往湯崗子三十日前往大連云

○高廳注重上訴權

奉天高等審判廳長邇來對於司法之整頓民權之保障積極籌畫不遺餘力今又以各縣兼理司法每有判案之後不發判詞致人民有意上訴而誤失其上訴期限者四級三審國法本有明定不服上訴人民原有公權而知事裁判輒忽視之殊非所以保障民權之道爲是今訂定一種送達証書凡係判詞於宣判之當時均須送當事人查照以符法定手續而重人民公權據聞此項規定業經嚴令實行有不遵者即以玩視功令論云云

○無線電信隊演習

陸軍第二旅無線電信隊長蔣斌爲演習野外作業起見率無線電信隊三十名携電機兩台乘奉榆車於廿七日赴溝幫子廿八日開始與奉天吉林哈爾濱江省通電演習歸期須在七月十日云

○丁鎮使電調副官

延吉鎮守使丁潔忱以時局不靖胡匪滋擾軍事極爲重要所部尚缺副官玆特來電調丁萬玉充任少校副官部勤充上尉副官現已前往任事云

○史團長奉令剿匪

清鄉局督辦負有清除胡匪之責各縣胡匪端賴軍警剿捕與清鄉局名目不符該督辦遂招募獨立騎兵團一團委史友三爲團長業已發給槍械廿五日奉令赴昌圖剿除股匪黑臉子一伙肅清即調赴錦縣剿匪云

○汲顧問亦開壽筵

保安司令部顧問汲海峰於昨二十五六日在南新滿王警務處長之府第內大開壽筵省垣軍政各界紛往祝賀該顧問並演堂戲以饗嘉賓一時蹌蹌蹌蹌頗爲盛事云

○興廳長由撫來奉

特區警察廳長興有章日前爲道賀孫吉督壽辰由哈來奉旋即乘便回撫順故里料理家務玆已竣事於二十五日晚由撫來奉謁見張孫總副司令商陳一切當於今明日返哈云

○新水警廳長赴任

安東水上警察廳長杜氏撤任後遺席經當局任陳之常接替玆聞陳氏奉委即行籌備一切昨（二十六日）日謝委遽辭於今（二十七日）晨隨帶親近人員乘安奉車赴任云

○設立俄文大學說

東北大學之設置仍在籌備中而籌備聲中又有俄文大學出現聞係東省鐵路王督辦所發起爲造就俄文人材以備辦理路政特由該路提出經費若干定期招生云

○紡紗廠兼營毛織

奉天紡紗廠自韓副廠到任後極力籌劃大見進步昨聞該廠以紗綫織布兩項固爲該廠之最初目的但以目下布場之棉價與紗價相較費力甚鉅收受頗少此外毛織一層以奉天之地勢上原料上反較有望是以於紡紗之外將來擬並營毛織事業現正詳密計畫一俟妥洽即當實行云

○吉省長電調人員

前臨江縣知事豐惠在省賦閒已久近忽奉吉林代理省長王樹翰電召赴吉委爲秘電處長之職豐氏接電即于二十六日北上云

○視察員回省報告

保甲總辦于濟川爲調查各縣保甲之成績曾派保甲公所李視察員前往東邊各縣視察藉明眞相玆李氏業已視察完竣于本月廿七日回省報告云

○梁寶鈴調查歸來

北京交通部郵務總局曾通令各省郵局設立貯金部奉天郵務管理局當令奉天一等郵局照辦近來頗形發達但外縣郵局貯金情形必須派員調查以明眞像特派該局貯金專員梁寶鈴赴各貯金局詳加調查刻已調查完竣回省向郵務長報告一切云

○警廳取締軍衣莊

警察廳陶廳長對于一般軍衣莊頃特飭令各署取締（一）出售軍服須遵定章（警廳對于軍衣莊向定有專章條目甚詳）以清匪類（二）招僱女工不准摻入暗娼以維風化各署奉命當即施行云

○商埠地建築期限

商埠局前經高局長飭令領地各戶依限建築現在大建築中因借用官有地基者復加限制凡係樓房於建築之日起以四個月爲建築終了期逾期即不准將土木各料侵佔官地云

○夜間試演飛行機

航空處夜間試演飛機之時極少僅于今年二月間行過一次玆該處于星期日夜一時許又試演一次圍繞城空及奉榆車站一帶至一小時之久始行降地至機之號碼及駕駛者均未悉僅聞此次夜演之成績亦頗良好云

○壞槍砲運省修理

當道爲整軍曾令各師旅槍炮如有損壞者着即運送兵工廠修理玆聞駐錦第一師有應修過山砲三十一尊駐綏中十六旅有計有應修槍四十七桿均於日前運省交兵工廠趕緊修理應用該廠因之益形忙碌云

○被服廠添聘技師

軍川被服廠廠長王大中以該廠工作甚多各科雖有技師不甚精細玆查有留美國專做各國新式大禮服之杜某已呈請當局照准特聘爲技師月薪二百五十元現已到廠視事云

○文知事又保區官

開原縣知事文光前曾保荐該縣第二區區官三名經警務處長指定譚玉珍前去玆該知事又呈請仍以現代理區官陳榮閣實任但格于定例恐難邀准云

○呈報教育班畢業

第七旅軍士教育班截至本月底已滿六個月照章畢業遂由該旅長湯玉麟呈報總司令部于二十三日考試畢業仍令各回原營服務云

○裁警增薪之又訊

下月一日實行裁警增薪已見各報玆據續訊裁警一項每署共裁警士十二名巡長二名增薪一項除一等巡官仍舊外若二三四等巡官均增月薪五元至巡長巡警所增月薪由一元起至三元止但亦屬暫定將來生活程度日高加仍須增云

○江存湛奉調赴安

商埠警察局一等課員江存湛老成練達素爲長官所倚重玆經新任安東水上警察廳陳廳長調爲該廳總務科長即向孫局長請准長假於昨（二十六日）晚赴安至其遺席何人接替容訪再誌

○潘巡長辭職照准

皇姑屯警察第六分署新站分駐所巡長潘俊英因種種關係勢難戀棧遂於前日（廿五日）向佟署長辭職佟署長允俟物色替人（因新站事繁責重非有經驗賦性誠實者不克勝任）再行離職一般具有資格之巡長刻正在逐鹿中究竟不知死於誰手耳

○趙會長被控行查

前柳河縣農務會長趙子雲因開支會欵不甚清楚被該縣公民周維乾等來省向省長公署控以侵吞公欵等情懇請查辦王代省長以是否屬實已令柳河縣知事陳耀先詳細查明具覆核奪云

○黑山縣胡匪肅清

黑山縣前曾起有大股胡匪勢甚猖獗玆聞經衛隊步兵營及騎兵第二團合力剿捕半月之久業已肅清該項軍隊日內即行返省從事休養云

○鄉小學來城參觀

瀋陽縣東一鄉大石廟子縣立小學校校長王惠卿現以天氣晴朗正宜參觀特于昨星期二率領學生來省赴航空處及城內各小學校參觀旋即竣事二十七日回校云

○是否破壞金融乎

省城銅元充斥商號售貨唱抬市價人民所受損失實非淺鮮乃月之念五日省城各藥商竟在大西關聚英樓聚會二十餘家如大西關泰和堂德濟堂小西關同益堂延生堂等皆委重要執事到場反覆討論抵制銅元辦法凡藥材之售賣至小洋一元者照原價提加三成若批發給小藥舖材料銅元須照奉票貼利三分議至下午五時始散吾奉省金融前甚紊亂自經王省長竭力整頓後漸有起色今一般藥行竟出此破壞之舉未知當局亦有所聞否耶

▲長 春▼

○拜壽者連袂歸來

吉林督軍孫烈臣氏係舊曆五月初八日壽辰因有要求留奉未能回任是日長春各機關首領咸往奉天祝嘏現已過期於日昨晚車連袂歸來惟孫財政廳長與闞會辦除拜壽外尚有別項要公未能即時回任云

○建築道署開工期

吉長道署因地址不甚相宜久擬在商埠建築道署以企便利自去歲勘妥地基在四馬路西首規模宏大因無正當之欵以致延至于今現在已籌妥欵項訂日開工昨將運料小鐵路修成預備運輸磚瓦不日當即開工云

▲吉 林▼

○學校假期之新章

于教育廳長以本省學校縮短暑假延長寒假原係因地制宜乃近年以來對於前項假期之起止各自爲政已涉紛歧甚或任意多放光陰虛擲習爲故常非特里閭街巷時見學生嬉遊深滋謠諑歲計實際受課鐘點太少長此養成惰性不加整頓殊礙教育之進行特召集辦學人員共同討論訂定吉林學校休業日期簡章五條俾共遵循而昭劃一已通令各縣知事遵照妥切辦理其簡章並錄於左

（一）暑假休業日定爲二十日自舊曆初伏後六日起至末伏前六日止

（二）寒假休業日定爲六十日自十二月三十一日起至三月一日止

（附註）各主管辦學人員依第一第二兩條之規定將限制先期停課及緩期開課辦法妥擬呈核並由教育廳隨時派員查察倘有不符即予懲戒

（三）除國慶紀念日禮拜日夏節秋節植樹節本校成立紀念日禮拜日各休業一日外其餘各項紀念日概不休業

（四）前條所例休業日如值日曜日者不得補假

（五）春秋兩季學生旅行均應在日曜日之前一日但長途旅行者不在此限

三省聯防剿匪之續訊

奉省分設三防剿區

奉張邇來注意治安二字。竭力主張廓清匪患。曾經擬定東三省聯防剿匪辦法二十四條。通飭遵辦。並以東邊圍裏一帶。定爲剿匪特別區。委蔡平本旅長爲該區剿匪指揮官。已詳二十四日本報。玆悉將奉省分爲三防剿區。第一防剿區。以洮昌道所屬與吉黑兩省交界各縣爲限。任洮遼鎮守使闞子眞爲指揮官。所有兵力。爲闞旅之一團。及張仙濤所屬之游擊馬隊。程海峯所屬之全部擔任之。用以防剿吉黑兩省竄入之股匪。並與本省第二區防剿相連絡。其第二防剿區。即爲特別區。所有兵力。除蔡旅全部外。王永清之騎兵團屬之。所防剿之各縣。已載前報不贅。而其任務。則爲剿捕本區股匪。及防範土匪竄入吉省。並與第一區相連絡。第三防剿區。爲東邊道所屬地方。除第二特別區以外之各縣。爲該區防剿之範圍。任東邊鎮守使湯玉麟爲指揮官。其兵力爲湯旅全部。故現將駐在第二區內之軍隊。移駐興京桓仁等縣。其任務爲隨時派遣游擊隊。肅清區內股匪。若夫吉黑兩省之剿防辦法。令即參照奉省辦法施行。務期不相牴觸。由各主任長官協定後呈報總司令部備案。而奉省遼瀋道所屬鐵嶺以西之各縣。仍由現在駐紮之軍隊。從事清剿。不另設剿匪指揮官。業經通令辦理。併聞訓令各縣知事。略謂設官分治。原爲保安。編練警團。端資防患。保治安於既往。防匪患於未來。各縣知事。宜認眞督飭所屬。於平日體察情勢。悉心研究弭盜方法。總期消患於無形。方保閭閻之治安。若僅恃臨時剿捕。雖能事半功倍。殊非所以治理之道。前飭撙節槍彈。非必因爲愛惜。惟以各縣不能根本解決。防患未然。爲遺憾耳。各縣知事。身膺地方。凡百設施。盡屬民脂民膏。務當激發天良。積極研究治理。勿負本司令懷保斯民諄諄誥誡之至意。特申前令。其各勉旃云云。

俄激派又宣傳其主義

據哈埠通訊云。俄激派之在東路沿線一帶。宣傳其共產主義者。年來實繁有徒。屢有所獲。其勢稍戢。然秘密分派其黨中婦女到處煽惑工人入黨之事。仍屬時有所聞。前日安達站路警俄巡官郭立司夫。又在該站喇嘛臺左近檢獲該黨宣傳作用之俄文印刷品一種。標目爲勞農工人聯合會傳單。當經該處路警分署譯出大意云。『本會之成立。純因感受昔日專制時代之苛政及一般資本家之欺抑。以致天賦人權。早被剝奪殆盡。役我勞力。供彼驕奢淫佚之資。（按俄人之惰性幾乎習慣成自然不但富戶貧民亦然）凡屬平民。其生命肢体之存亡操作。無不懸諸彼等之手。且亦恒處於危險之境域。似此困厄。無異倒懸。惟天演循環。物極必反。彼等之虐待平民。已爲人神共憤。天地不容。斯有剷除貧富階級之主義。乘時崛起。志在誅盡惡魔。（按此爲擾亂地面治安）爲人羣謀幸福。曾幾何時。功效大著。於是各方同志。秉此主義。共矢專誠堅忍之心。建設勞工聯合之團體。現在勞農政府之在職人員。無一不屬於本會之分子。即無一不秉本會主義之人。而在各處鐵路之職工。亦已無復非本會之人。自是以後。凡屬本會會員。既無再受專制官僚及資本家暴虐之痛苦。且得沒收彼等之財產而處分之。（按此辦不到）務使今後之人民。咸能各得其所。（按恐不容易）今後之社會。更無苦樂之不均。按本會東路沿綫之會員名册。入會職工。已達七千餘人。（按據當局所傳未必有此數）玆本會憫念未入會之人們不知入會之利益。仍屈伏於貧富堦級下之痛苦。爲再廣派會員。分投宣講勸募入會。俾得熙々皞々。共登春臺。特此宣傳各界周知』云云。當經該路警分署轉報路警處。批令嚴查發布此項傳單之人。以憑究治云云

▲新 民▼

○劉縣長召集會議

新民縣知事劉芳彬氏自任職以來對於地方政治力求整頓玆於本月二十二日召集農工商學及各區區長區官警甲官長齊集縣公署會議開會宗旨（一）爲紡紗廠開辦在即以前商民所集股欵均未交齊開各區管轄之股欵多有被經手人挪用碍難湊齊嗣後應派專員按戶催收方收效果（二）各區鎮應興添設電話商民遇事可以消息靈通所需經費商民均攤按地每日約在一角五六之譜（三）轉瞬間青紗障起團練抬槍各械應實行預備以防不虞其餘討論各節甚多不及備載

▲營 口▼

○定期改選農會長

營口縣農務會今春選舉會長之糾葛迭紀前報玆聞定於七月一日另行改選陳縣長刻已通告四鄉屆期莅縣投票選舉勿得延誤云

○派員分發許可証

縣公署前奉省令調查四鄉各舖商之資本以備按數頒發營業許可証曾略紀前報頃聞自查竣後即按區造册及添寫許可証現均辦理完備於廿日陳縣長特委徐科員往四鄉各集鎮按商發給云

○精鹽公司已成立

營口至復蓋一帶海灘所產食鹽之精良本爲全國之冠惜製法窳劣混合泥沙以致被人視爲黑劣之鹽前有中國銀行江行長交通劉行長陳縣長諸要人發起精鹽公司招募資本購買機器以圖製造精純聞現已將機械購運至二道溝陳縣長同劉行長特於廿日躬往視查一切當晚遄返據云嗣後即可製出精鹽云

▲復 州▼

○陳知事召開會議

本縣陳知事於二十三日招集警甲官長及各區長等大開行政會議列席者計三十餘人並欵以午餐晚餐其午前所會議（一）奉海路集股辦法（二）振興地方實業辦法（三）推廣教育辦法（四）改良習俗辦法（五）臨時提議地方應行興革事項午後所提議者（一）關於警甲者（甲）添設臨時防所（乙）抽編游擊隊（丙）警甲實行會哨（丁）分配抬槍（戊）勵行清鄉辦法（已）臨時提議關於警甲事項（二）關於區村者（甲）調查戶口（乙）保護縣道籌辦鄉道及縣道修橋辦法（丙）調查特種農產及工商業（丁）村長副經費之攤派限制及公布辦法（戊）臨時提議關於區村事項至如何解決各種問題俟訪再誌

▲哈爾濱▼

○俄交部長官互調

蘇俄前任極東交通部長喀斯的利氏現莫斯科政府令任爲鐵道長官前次長官阿杜利阿夫則氏則調任爲交通部監視次官

○高等廳撥到經費

東省特別區高等審判廳每月經費向由北京財政司法兩部支領上月經費以中央財政困難未能如期滙到頃聞於廿三日由銀行滙來大洋四萬元以資應用云

○市政局接征酒捐

東省鐵路沿綫出入各色酒捐前由鐵路局地畝處經收行之有年惟東鐵沿線已設有市政分局此項酒捐又歸市政局範圍內故經行政長官朱批准自七月一日起改歸沿綫各市政分局接征云

○哈扶間胡匪猖獗

松花江下游胡匪猖獗屢誌本報頃聞上游哈埠至扶餘之間亦起有大幫胡匪每股有三四百名者有二三百名者亦有七八十名者專以搶劫輪船爲事水上警察局以勢力單弱已請濱江鎮守使飭沿江駐軍協防兜剿云

○請派員攷查行政

東省特別區行政長官公署成立四月有奇朱長官對於特區應興應革之事莫不盡心辦理現特區行政雖未盡美盡善然亦大有可觀朱長官爲實事求是計於二十三日咨呈張總司令請派員攷查隨時指正以資改進諒所派之員不久即可到來云

▲西 安▼

○夏委員調查礦務

西安縣境土地肥沃礦產豐富所產煤質甲於他縣年來各礦商在實業廳呈報開採者甚夥王省長以安邑礦質精良而各礦商是否均屬股實有無假辦礦之名目或勾引外人或藉礦斂財等情於前日特派省公署礦務調查員夏汲三來安認眞調查以明眞像夏調查員到安伊始即知照各礦商前往區調查聞各礦商所有礦照股本及各種合同均須切實查驗以免有以上之各項弊竇刻正積極辦理中云

○縣署令遷移荒塚

西安縣署據安邑商務會長金作璧士紳魏化南諸人呈請因東門外龍首山週近城垣而一般人民凡有死亡者不按公衆規定之義地埋葬而竟往該山麓中或浮厝或掩葬每至夏令一經雨淋風吹臭惡之氣使人煩嘔殊與公共衛生有碍亟應嚴行禁止梁縣長已准如所請令已埋者限期一律起出另葬公衆義地以重衛生云

▲東 豐▼

○劉所長檢閱警隊

東豐警察所長劉紫宸君自到任以來整頓警務不遺餘力月之十一日躬親下鄉巡視擬定周歷全境一則查勘各區地勢俾將來剿匪易於進行再則檢閱各警察官兵之成績是否優良以備督促策勵庶賢者有所勸勉而不肖者藉知警戒如此勵精圖治不特人民蒙庥即東豐警政亦可望起色矣

▲彰 武▼

○憲兵所運到軍衣

駐彰憲兵所長王英才蒞任數月頗稱盡職於數日前赴省報告一切並請領軍衣玆以防務重要不容久離已於本月二十三日押運軍衣回彰云

▲綏 中▼

○清理學田之省令

本縣公署奉到奉天教育廳頒發白話佈告所謂清理學田民間多有誤會若不明白宣佈殊與進行妨碍是以刊發多份佈告頒行各縣本縣公署奉到後業已轉飭教育公所於城廂各處張貼俾使人民知週云

○緝私局更換卡長

本縣製驗緝私分卡卡長張占鰲到差以來將及半載現經錦縣緝私局長調錦所遺綏中緝私卡長之缺業由錦縣總局特派孫可君來綏接替現已任職視事聞孫君向在緝私總局充任密查員之職於緝私事宜極爲明瞭玆任斯職必有一番整頓云

▲黑 山▼

○女童子軍已成立

縣立第三小學校原有男童子軍一團辦理頗著成效該校長楊九鵰氏爲振作學生精神起見將高初級女生選出二十名編成兩隊由該校男童子軍教練員張錫齡氏兼授課程云

▲方 正▼

○農商會請兵駐防

近因青紗障起方邑地邇山林股匪出沒無常警團力單不克自衛城鄉異常驚慌是以商農各會聯銜電懇督軍俯順輿情飭令陸軍三十六團第二營全部開回方正原防以資鎮懾而保不虞等情未悉能蒙允准否

▲木 蘭▼

○第一區軍衣領到

本縣督察所所長李境範氏因屆夏令天氣漸熱所轄各區將至更換軍衣之際故由地方等欵派庶務員赴巴軍衣莊訂購若干套昨已運到警所已分發各區領訖今本城一區業往領到昨日一律更換頗壯觀瞻云

▲黑龍江▼

○吳督軍躬親剿匪

黑龍江督軍吳興權氏鑒於各縣胡匪披猖無忌殺掠焚燒民不聊生雖有軍隊日爲剿捕終未盪平推其原因雖胡匪此擊彼竄亦軍隊剿擊不力之故擬親自率隊督剿以期肅清閭閻各節曾誌本報玆該氏已於二十日午後一時率領各旅挑選之騎礮精兵（計六營）並令各營裹糧備食拉載帳棚出發東流聞未出發以前先已曉諭官兵食則自炊宿則幕營如在民間有騷擾情事無論何人一律以軍法從事觀其命令之嚴厲軍隊之整肅胡匪肅清指日可待矣

○楊督察假滿回江

黑龍江警察廳督察長楊大蕃送警務處長高子玉之太夫人回籍並便道返里省視一節業誌前報玆聞該氏因假期已滿即於日前（十九號）搭車返江照常視事云

○石鎮守公畢返署

綏海鎮守使石德山奉令晉省會議一節已誌本報該氏現已公畢即於日前（十九號）搭車返呼蘭鎮守使署云

▲綏 化▼

○望奎謝所請未准

綏蘭道尹所屬之望奎縣曾遭匪陷商民損失頗巨該縣農商兩會呈請省署擬由廣信公司借欵四五千萬元接濟地方並請免予納稅等語省批因借欵爲數太巨不克擔負所請免稅又向無條例均未照准聞於二十一日道署已經奉文知照云

○旅京畢業之學員

綏化教育界接北京黑龍江學生同鄉會十八日來函謂今屆旅京江省學生在專門以上學校者已經畢業有十八名之多北京法政大學二名北京朝陽大學六名北京中國大學六名北京大學二名北京中央政法專門學校二名足見本省文風之進步云

○基督教擬設醫院

綏化基督教會以濟世活人爲宗旨擬在綏設立醫院現已募有的欵聘定愛醫士來綏設施一切該醫士日前（十九日）來綏審定地勢不日即可開工修理云

本城金銀

●奉天各地糧行市（六月廿七日）

[illegible]	[illegible]	大豆
二元一角〇分	二元五角〇分	一元〇角五分

[illegible]	[illegible]	青豆
一元七角〇分	一元七角〇分	一元九角〇分

大麥	小麥	高粱	包米	稷子	元米	小米
[illegible]	二元二角〇分	一元九角五分	一元〇角五分	三元[illegible]角〇分	一元五角〇分	一元六角五分

●各地電報

倫敦銀塊 三一片四分一
紐育銀塊 六四仙八分一
上海規銀 [illegible]
上海小洋票 [illegible]
●奉天金銀行市（六月廿七日） 三四、八

五月十日限奉換金　寄付 一三、九二　最低 一三、八八　最高 一三、九五　[illegible] 一三、九五
五月十三日限鈔換金　寄付 [illegible]　最低 [illegible]　最高 [illegible]

●奉天銀
現大洋 [illegible]　足金每兩換小洋 [illegible]　赤金每兩換小洋 [illegible]　紋銀每兩換小洋 [illegible]　現銀每兩換小洋 [illegible]　小洋每元換東錢 [illegible]　現小洋每元換小洋票 [illegible]

●東三省官銀號匯兌行市
本號現大洋 [illegible]
上海匯現銀 [illegible]
上海匯大洋 [illegible]
天津匯大洋 [illegible]

被選 姓名（大總統）
此票祇書被選舉之大總統姓名每票以一人爲限

被選 姓名（副總統）
此票祇書被選舉之副總統姓名每票以一人爲限

本欄歡迎投稿

小說

社會小說 **北京** (一〇二) (儒丐著 禁轉載)

第九章

說着由衣兜內取出兩塊錢。走到那老人面前說。老者。你是該他兩塊錢麼。老人這時已然站起來了。淚眼滂沱的說。當初借他一塊錢。兩個多月還不上。如今他竟說本利兩元了。伯雍道。不管他。這是兩塊錢。拏去還他。光棍見了那兩元錢。什麼話都沒有了。帶着那個狗。進胡同去了。這里那個老人。對於伯雍千恩萬謝。問在那里住姓什麼。伯雍道。我是有忙事的。沒工夫與你說話。我走了。說着分開衆人。走了。那個老人。不自追着他請安道謝的。閑觀的人。口裡紛紛議論着。也都散了。旁人的話。說的是什麼呢。他們自然有說伯雍辦的對的。也有說多事倘。也有說兩塊錢那里花不了。竟被他們騙了去。他們簡直是活局子。成心弄這把戲騙人的。年青好義的人。一定會上他們的當。這種說法。究竟對不對。誰也不得而知。在伯雍不過自行其心之所安便了。何況排難解紛。救人周急等事。都是目擊現狀。忽然發生一種惻隱之心。或義俠的觀念。刻下容毅要逐行他良心的使命。那有工夫還能判斷事情之眞僞。和行爲的粗細呢。假如有一個人。對於一件悲哀可憐的事。自己無力管還罷了。若既不能管。而去說出許多深通世路的話。不是什麼局詐。就是什麼念秧。那不是獎勵人居心冷淡。以不好義勇爲爲有識見了麼。天下的事。騙人的很多。有專門欺君子的。有專門欺小人的。吾人寧爲君子因義而受欺。勿爲小人因利而受騙。何況悲哀可憐的人。惻隱不平的事。觸目生感。立刻要行。那能狐疑不定的判其眞僞是非呢。自然要認爲眞而不僞的。藉使他們是一種騙局。我們原本就沒打算貪什麼。自行其良心之所安。眞僞也就不必計較了。

話說伯雍。回到報館。他覺得少微痛快一點。他自問方纔行的那點事。尙屬他良心所許的。這點小事。若出在有錢的人。原算不了一回事。但是有錢的人。車馬簇擁的。很不容易遇見這樣的事。兩塊錢在富人雖不挐當什麼。可是他們只能拋在花天酒地。至於大街上耳朵不能聽。眼睛不能見的事。他們一輩子不能遇見的。因爲他們一出門。便裝在汽車裡。風馳電掣的而去。他們有多快的眼睛。能看見窮人的眼淚。有多快的耳朵。能聽見窮人的哭聲。所以貧富兩階級。直到天荒地老。也是沒有因原接近的呀。伯雍是個極沒錢的人。他那錢囊內。大約只有那兩塊錢了。他能罄其所有。替一個無告的老人還了一筆惡賬。所以他自已覺得心裡痛快了許多。(未完)

筆記

▲文藝叢考(續)(陶明濬)

▲詩說雜記十

又曰。最忌骨董。最忌襯貼。二語實中詩之要害。今之詩人。犯此病者尤多。夫詩不可以俗語寫。又何病乎骨董。詩不可以逕直而陳。又何忌乎襯貼。初視兩語。令人不能無疑。不知詩固貴乎高古。然必須日光玉潔。周情孔思。句句古法。字字新意。如堯臆舜莖。可以發濶養痾。如太羹玄酒。有典有則。而薄滋味。如良金美玉。無施不可。如玉珮瓊琚。增人威儀。若然乃可以生人敬好。而取重於天下後世之人也。

否則。以古爲尚。不加簡擇。則何物不可闌入。如徐彥伯爲文。多求新異。以鳳閣爲鵷闈。龍門爲虯戶。金谷爲銑溪。玉山爲瓊岳。芻狗爲芹犬。竹馬爲篠驂。月兎爲陰魄。風牛爲飈犢。後世目之爲澀體。誠可謂之骨董矣。其如足以取厭何。楊子雲湛思太玄。學不可謂不富。而艱深文陋。君子譏之。樊宗師著書甚多。僅有南陽記一篇。存於現在。而斑駁陸離。已不堪卒讀矣。盧仝之月蝕。李賀之高軒過。何嘗不震爍百世。然綜其全集而評騭之。終覺乏味。奇而無理。則入人不深。感人不速。安能衙官屈宋。而僕隸風騷乎。此古董之所以不可僕售也。

▲國文常識(續)(瀋陽崔德新)

第四編 讀書錄

某問作文害道否。曰。害也。凡爲文不專意則不工。若專意則志拘於此。又安能與天地同其大也。書曰。玩物喪志。爲文亦玩物也。呂與叔有詩云。學如元凱方成癖。文似相如始類俳。獨立孔門無一事。只輸顏氏得心齋。古之學者惟務養情性。其他則不學。若今爲文者。專務章句。悅人耳目。旣務悅人。非俳優而何。曰。古者學爲文否。曰人見六經便以謂聖人亦作文。不知聖人亦攄發胸中所蘊自成文耳。所謂有德者必有言也。曰游夏稱文學何也。曰游夏亦何嘗秉筆學爲詞章也。且如觀乎天文以察時變。觀乎人文以化成天下。是豈文章之文也。(程子)

千虛不博一實。吾平生學問無他。只是一實。(陸九淵)

學舉業者。讀諸般經書。只安排作時文材料用。於已全無干涉。故其一時所資以進身者。皆古人之糟粕。終身所得以行事者。皆生來之氣習。所謂書自書。我自我。與不學者何以異。(性理綜要)

學者須有所疑。乃能進德。然須用力深方有疑。今之士。讀書爲學。蓋自以爲無可疑者。故其學莫能相尙。(性理綜要)

今人有聰明都不會用。只去雜駁上學。或記誦詞章。或涉獵史傳。或泛觀諸子百家。用心一言其聰明反爲心害。(胡居仁)

世界安能磨人。人自磨世界耳。薰風吹林。蒼蔚不能障。杲日當空。江湖不能浸。矧磴於萬物。乃被榮華拂鬱磨殺耶。故善學者以拂鬱爲玉成。不善學者。以榮華爲桎梏。(鄒守益)(未完)

醫話

▲醫事小言(鍾山)

俗云。贓官。贓吏。靡有贓大夫。因爲醫生。靡有容心殺人的。所以從前官府裡。也靡有科罰醫生的刑律。現在不是那樣了。民國法律。庸醫殺人。科以五百元以下之罰金。還得打徒刑。國家這種法律。是注重人道。保護生命的意思。警察廳取締庸醫。嚴厲考試。也是怕醫生殺人。誰想有了科罰醫生的法律。及取締醫生章程。醫生殺人的事。反更屬出疊見了。不是某家婦人。弄掉了胎。就是某人吃反了藥。當醫生的。有被看押的。有被侮辱的。有治席與病家賠罪的。醫生是病家請求與他們治病。反弄出種種麻煩來。若是醫生。認錯了病源。用錯了方藥。自然是應該治罪。那就靡有說的了。

很有些個不懂情理的人。得了病。一半信醫。一半胡鬧。什麼祈禱啦。請巫啦。『他說是得病亂投醫』。若是死了。不是說某醫給治壞啦。就是某醫給就悞啦。並靡有說祈禱請巫不當的。其實因病壞的。因醫壞的。局外人是最不容易知道的。可是現在這個時代。若說醫生殺了人。人人都相信的。簡直說。當醫生。比什麼都難。

也別竟說病家的不對。當醫生的。也有最壞的毛病。到了病家。恐怕是人家不信任他。我前醫的毛病。誇揚自已的能力。因爲治病。醫生與醫生。往往弄些嫌疑。其實醫生。志在救人。各有見地。何必自己互相攻訐呢。因爲醫生靡價値。不團結。纔惹出病家的反感。弄出種種是非來。我很願意醫生們。廢除那些個攻訐壞習。大家結個團體。可不是反抗病家。是要互相研究醫學。那怕不進步哩。(未完)

戲評

▲戲場瑣話(李淨生)

▲論淨角之用鼻音

夫淨角用鼻音。如書家之用偏鋒。不用中鋒。顧曲者不察。往往一聽淨角之鼻音。則表極端歡迎。采聲雷動。近數年來。劇界談黑頭者。莫不首推金秀山。以其善用鼻音也。庸詎知前二十餘年。秀山固以實大聲宏自命者。不屑以鼻音取巧見長乎。據老於顧曲者言。秀山在清辛卯年以前。引吭高歌。眞有石破天驚之概。辛卯後。甫聞川鼻音。蓋因色荒逾度。丹田氣弱。每値登台。力不從心。不得不出奇兵制勝。乃有謂秀山一入伶界。即係鼻音。求免厚誣秀山矣。總之唱工有直音橫音之分。直音者。字字從口齒中噴出是也。橫音者。因無實力。將字之從口齒中噴出。假道於鼻是也。直音難。橫音易。此中微妙。惟局內人知之。非所語於門外漢也。淨角用鼻音。不蹈浮滑之弊。當推穆子。其唱念也。一字之重。不啻千斤。秀山觀之有愧色矣。現今淨角習見夫顧曲者强半外行。遂專使鼻音。投人之所好。已故之劉壽峯其尤著者。劉永春與金秀山齊名。唱時字字沈着。句句痛快。銅琶鐵板。差可比擬。故其將人云。尋常不喜以鼻音取巧。其用鼻音者。只有兩劇。一爲沙陀國。一爲牧虎關。此外均以實力從事。不屑爲楊柳岸曉風殘月之吟也。若劉永春者。誠不愧爲淨角之前輩碩果矣。

文苑

▲春夜書懷(于祥麟)

中庭冷澹靜無譁。烟霧迷離北斗斜。欲使夢魂隨雁影。何堪明月對梨花。恨無大藥回顏色。總有虛名莫浪誇。枕畔鵑聲啼不住。他鄉雖好也思家。

▲郊外即景

雲光欲斂野烟低。閒步尋芳過小溪。撲面濃香花正放。連天碧色草初齊。常聞醉眼迎新蝶。屢掃苔痕認舊題。起舞有光無限好。中懷爭奈客思疑。

▲其二

夕陽返照雨如烟。一幅春光色相妍。隔水桃花紅照眼。近堤芳草碧黏天。長杯牧子騎牛返。大野閒雲傍鳥還。身在畫圖時已久。胸襟滌盪淨塵緣。

▲春日登大常西山鐵亭遺址 并序

王公綸廬。予縣賢太守也。政暇建鐵亭於西山絕頂。春秋佳日。選勝登臨。飲酒賦詩。陶然與民共樂。去後思之。至今猶稱道不衰焉。

爲政風流太守賢。鐵亭遺蹟尙巍然。仁聲台下千家淚。詩句由來萬口傳。青麥已無當日秀。綠楊猶帶舊時烟。登臨多少昇沈感。搔首山頭落照邊。

▲初夏遊萬泉河即景(于祥麟)

波光雲影共悠悠。烟柳搖風拂翠樓。暖日鷗眠拾翠渚。夕陽人唱采菱舟。水添三尺遊魚樂。花落一溪野鳥愁。試問河干垂釣者。誰曾披得敝羊裘。

曲欄干外畫樓西。十里烟波望欲迷。花落春歸人至少。雨來風緊鳥飛低。小亭寂靜留香霧。遠樹蒼茫挂素霓。電閃春光方一瞬。徒贏紅紫作塵泥。

悵台孟夏氣清和。園樹湛湛細雨過。亭外鶯飛拂翠柳。水中魚戲動新荷。楊花撿蒸情無限。蝶粉蛛絲恨已多。樓上何人撫錦瑟。嬌喉閑唱送春歌。

▲過劍塵氏山莊

山村寂靜鮮芳菲。一帶竹籬傍翠微。細柳斜風鶯亂唱。輕烟小雨燕爭飛。長松不剪留禽宿。荒徑勤鋤待客歸。門外兒童相戲耀。南園新放紫薔薇。

◎雜報◎

△奉天▽

書院喬遷 奉天哈端英文書院頃爲擴充教育計已喬遷于用新租安大西邊門外之樓房較前寬敞除舊有之學生一班外更擬添招第二班新生三十名專授英文資格以小學畢業或有同等學力者爲合格報名之期限于陽曆八月一日以前云

遂省覆審 開原縣人民左鳳山因姦拐冉楊氏不服該縣法廳之判決(有期徒刑十一月)提起上訴昨(二十六日)經該縣將原告冉國珠(冉楊氏之夫)一干人證遂省交高等廳覆審結果如何容訪再誌

招考司書 當局在東關鄧大人廟院內設立化學試驗廠業已成立廠內往來公事需用司書若干廠長王希民現特招考司書五名必須書法清楚高小畢業者爲合格餘俟開正式辦後再行添招云

捉獲逃警 商警第三分局日前潛逃警察溫書麟一名茲經查獲送交總局懲辦總局因並未拐帶軍裝且有不得已之事故情尙可原僅拘留七天以儆效尤惟該分局長以總局處罰太輕頗不滿意云

警察偏袒 大北關飲和渙水公司於廿六日早五時三十分因與送白灰車夫口角該櫃夥數人打了車夫車夫不服在院吽罵有五署一百〇四號警察趕到不問睪毆車夫反嚇令速赶車出院車夫唯唯聽命嗚呼商人德道嗚呼警察程度

仗勢欺人 有吳得生者係仗某要人之勢以放印子錢爲業大西關熱鬧街王某曾借伊印子錢十元償還已過大半藩節後因病不能生理致未還淸不意吳某昨帶一人同去惡聲催討非令即時償還不可其勢洶洶令人髮指無如王某委實無錢結果竟將王之被褥捲去見者咸爲王某抱不平

遇人不淑 大北關橫街住戶曲姓子家小康寡母之外無他人春間娶得南關胡姓女爲室女至賢慧治家勤儉事親孝順蓋係某校之卒業生也詎曲子生性輕薄漸染惡習反謂婦太板拙先僅惡聲相向後則虐待近更擬休出之曲女百般央求彼終不肯無已暫回母家以避之昨日臨行時痛哭不已鄰佑見者咸爲酸鼻云

少婦何之 小北邊門裡小販李某其妻白氏年方花信素有外遇但李亦無法管束任其自由詎二十五日白氏聲言出外串門現已三日未歸李某遍尋親友並無知者亦可異矣

龜頭被控 舊二街花寶班龜頭盧六突于前早被其領女銀寶潛赴地方檢察廳呈控自書鞭撻夜晚强姦各情當經該廳立將盧某傳去拘押候審云

妓女潛逃 小西門外宜春里寶春堂妓女菊仙本良家女被人引誘墜落風塵現因與某甲情投意洽竟於昨二十七日乘隙潛逃不知所之云

△安東▽

取締暗娼 本埠警察廳長陳徵氏以埠內暗娼雖經一再取締仍未淨絕昨傳知一二三署招集該管百家長會議討論取締暗娼辦法各百長均負報告之責云

火險糾葛 租界三番通芸蘭香去歲春季失愼事前在成發合代理之永保火險公司投資保險四千兩彼時調查賬目不符未予賠償現該號在法廳起訟判決原代理人包賠二千七百兩閒原代理人不服尙擬上訟云

因病輕生 本埠後潮溝與東街住戶王立成山東海陽人素患癩木之病綿綿數年病勢日重以致不良於行王某不堪病援乃萌厭世之念於二十四日私吞鴉片毒發斃命及經人知覺救已無及矣

銀行獲利 本埠中日各銀行連日淸結賬目暫行停止營業三二日各銀行營業狀況及獲利之多寡傳者異詞俟股東會公佈後另行補誌但以平日市面金融狀况觀之此屆結賬各銀行均獲利甚厚云

△蓋平▽

抽捐修道 縣署前奉省令將全境之鄉道次第修築完竣日前復召集各界會議以城關內外街道溼溝亦宜同時修築以利交通當經議定由房屋抽捐作爲經費茲已調查多日分爲瓦房平房兩種城關內外按估價租價計算共約二十四萬餘元每元抽收八分每百元八元共可抽欵一萬六千餘元本房由房主自納租房由東戶分納於二十三日由各區長分頭抽收矣

禁止登城 警察一區孫王二巡官到差以來克盡厥職近因有無賴閒人每於朝夕間跳臨城牆任意窺探日前特行布告略謂城關內外居民樆比乃游閒無賴者時登城牆左右窺視婦女殊於風化大有妨碍爲此嚴行禁止如有犯者定予拿辦云

新建會所 商會向在城內中街崇敬寺院內辦公已歷年所茲者徐李二會長爲整頓會務以會所在佛廟院內諸多不便房舍亦不敷辦公開會議決即在院外東南角地方重新建築前後兩進正瓦房十間業已動工多日將可告竣云

儲蓄發達 本邑萬國有獎儲蓄分會開辦以來經縣長章商會長徐首先入會極力提倡後各界人士無不深知利益踴躍儲蓄故一月之間儲入全會已在三十餘會會友有七八十人之多該會業務之發達固可預期而吾邑人民崇儉知識開通均知儲蓄之益者亦可見一班矣

△大石橋▽

局長得人 本街郵局長單蔭周辦理郵務多年成績頗佳故每日收發信件自檢驗隨到隨送毫無延誤對於局內一切事務布置尤稱完善是以橋街各界無不贊仰咸謂單君爲郵務中之幹員云

△海城▽

踢傷妓女 平康里三等妓舘双鈴堂妓女小舫二九年華貌頗不惡對客亦甚周到於月之念四日晚九鐘有陸軍某營丘八李某往該妓舘閒游因小舫言語遲慢致觸丘八之怒用腳由屋內踢出門外三尺許當即臥地不起經伙友看視微存氣息遂經警察將該丘八一面送警所看押一面檢驗傷痕據言該妓之性命恐難保存究竟如何結果俟訪再誌

馳車宜禁 本邑馬車縱橫街市經一區樹林二巡官請准當道張貼佈告定行取締在案無如各車戶多佔勢力奴借主威視警察如無物視佈告如具文昨(二十五日)下午喬所長招集馬車五十餘輛在警察所門首演說大旨嗣後無論何人馬車如不遵警章即令警察拿獲送所罰辦決不姑寬云

△遂源▽

冲毀溝道 遂源地近沙漠土質鬆懈對於道路之興修非常艱難地方行政機關前奉省令修道種樹當即積極進行先由第一區開工月餘報竣詎近來陰雨不時日又降大雨一次以致將修成之溝道多被冲毀傾頹如故官民方面均行焦急云

△綏中▽

緣何服毒 本城南關外住戶馬連甲年逾兼旬尙無營業日昨月之二十三日晚七時未悉緣何竟自吞鴉片並飲燒酒若干移時毒發家人究問尤以得病遍臨延至翌辰即行殞命云

△開通▽

收支得人 開通稅捐徵收分局雇員衆收支邊際昇任差以來頗能稱職一人而兼兩差欵項有條不紊涓滴歸公謂之得人誰曰不宜

良葯奇效 懷德縣屬楊大成子福德堂葯舖醫士陳某醫術精妙內外科均有研究日前十五日本城朱斗南之妻劉氏患腰腿痛勢頗危殆遍赴各醫院調治已費洋若干終不見效幸北街王榮園子王凌志代售該堂之葯包治該病一百日即行痊愈劉氏服之雖未全愈然已能行動自如云

驚嚇致死 昨有友人自江北來談及該處有一山左人于香九因某案嫌疑牽連入獄及釋放時已身染重病歸家後竟爾物故傳者咸謂于某係因驚嚇而死云

△農安▽

撤換校長 農安縣知事孫立齋日前出巡各區行抵西路巴吉壘鎭視查該鎭學校該校第六班僅有學生十五名七班僅有八九名似此敷衍因循實屬非是亟應設法招足法定人數或歸併班次以節虛糜查詢該校長並未在校其曠廢職務已無可諱言且校舍器具無一齊整尤屬不成事體應將該校長撤換另委妥員接充令仰勸學所遵照辦理旋經該所將該校長立即斥革遺職以教員吳仙洲暫行代理外相應函達各校查照日後於學務須竭力整頓勿稍敷衍致干未便云

追悼亡丁 農安保衛第三隊於本年五月卅一日在北界外王銀井子地方與匪首九勝魁勝北勝等二百餘名接仗陣亡正目劉中陽趙勤二名及隊丁李景文者安緒吳鳳岐三名業經分別呈請給恤棺殮在案茲奉縣署指令定期開會追悼以慰忠魂而勵士氣卜於本月二十五日假南關保安宮廟開追悼會先期函知各界屆期務乞駕臨以襄此舉云

△伊通▽

局員易委 硝磺分局局員臧書春于十九號奉到總局指令調回總局另有差委所遺伊通局員一席已委趙雲栻接充當將鈐記票張硝磺觔量交代淸楚除呈報外昨已函知各界聞新任局員趙雲栻前曾充當撫松稅捐局長暨雙陽縣行政科長各差此次實係大材小用也奉委來伊

有意離婚 本邑西北小王家屯住戶張顯君素以跑山行爲業秉性不良貪利忘義早年將生女小胖經媒人介紹聘與張双成爲妻因該女淫蕩性成遂與本村某浪子暗渡陳倉早爲其父所知欲藉此以獲重利及張双成通信迎娶時張顯君堅執不允大有提起離婚之概遂互相爭執現在縣署提起訴訟云

△木蘭▽

幸未滅頂 本月二十三日有長城輪船赴哈在木停泊時有小船前往接送客人忽見小船客人失足落江幸得人多救出未至殞命前數年以小船接送客人者屢有遇險後經官署嚴禁不准小船接送靠岸搭跳後方許客人上船今年輪船又以小船接人較搭跳固屬便利然與客人甚有危險云

區官盡職 本邑所轄西鎭石頭河警察第三區區官汪際唐爲人精明强幹勇謀兼全作事認眞不循情面充差數年對於各界感情異常融洽現因防務吃緊晝則按小店伙房巡查夜則親帶警士赴各街梭巡警官若此可謂克盡厥職矣

△湯原▽

搗毀縣署 駐通河縣江省二營八連孫連長率隊於月之十日抵湯在江沿店內小憩突有該連士兵四十餘名手持大棒疾跑如飛不知因何赴縣公署大鬧一陣無論官差不分皂

△舒蘭▽

霪雨爲災 縣城地勢窪下三面傍山一面濱河每逢山水發下之時徐徐流入河中從未有淹沒城池之說經前任應作潘知事招募鄉民圍城掘壕十有餘里以爲防匪之計似屬善政不知一計遺害千年自是壕告竣之後城中居民鮮有不受山水災害者現時雨水過量爲害益劇近數日間霪雨連綿山水暴注溝濱爲之盈溢氾臨城之地盡爲澤國而被水之田園已無秋收之望云

個人與家內

經濟淺說(續)(孫輔忱)

新潮飛沫

(七)男女的分業

一家經濟的要旨在乎男女個人的經濟如何所以這是一種天然式的分業男子在外從事職務女子居內整理家政然而一家的需用務必得先顧家內從足否從這句話看起來婦女們在家裡必得要於掃除裁縫洗濯炊事教育兒童監督奴婢應接來往客人記出納眼簿並整理一切家政等事上細心研究的一家的經濟當半操於婦女手所以造成一家的經濟根據快樂的淵源並造成家爲幸福德義的涵養所全賴於女同胞們了我說到這兒不知爲同胞們看見以爲如何?能否願意負這個完全的責任呢?有無負完全責任的資格呢?這個問題就在乎女同胞們自覺悟性如何了

(八)衣食住的心得

男女分業上說家內經濟全賴於婦女婦女們自已在家內織的布往往就像赶不上買來的便宜是的可是自己織的究竟能比買來的耐久所以家製的到底比購買來的多少總有點利益關於衣食住的要件畧記於左

衣服不必要用外觀流行的總求價廉而能耐久能常常洗而不破亂的於衞生上適宜的或者便於活動的爲佳

食物揀選價廉且淸鮮而富有滋養料的又能便於調理並容易消化爲妙

住居得要空氣流通內外淸潔日光能注射的地點還要設備防火器以免大難

不用說別的就說現在我們中華民國一般浮浪青年們一天一天的專講究競爭衣服如何美麗徒費些個綢緞眞不是好事還往往有因爲穿綢子衣服怕傷損了闊的身子不得自由活動的呢這種行爲不眞可笑麼

若是從今以後節制國內的浪費把生絲或者加上工織成綢緞運到外國去那個利益較比在國內奢侈沒有益處的消耗能強多少呢看起來奢侈就是經濟上的仇敵

最後我還有一句話說大家願意不願意當奴隸?願不願意强國?我想沒有一個願意當奴隸不願意强國的吧然而徒口頭上的談是不行啊所以必得細心研究研究個人與家內的經濟然後自然能有一番的好結果就是了…願意强國的人們啊…快快的…大家一齊的研究吧別睡了…醒了吧…

寄自大連自由監獄內(完)

新刊介紹

▲辦學指南 此書是搜集全國各教育機關與最新學校之辦學法及教學法等編輯而成平江方蔚編實洋捌角

特別廣告

本館招募分館

本報自開辦以來各處設立分舘已達二百數拾餘處今於下列各地尙擬推設分舘有欲承辦者請來函商議或直接來社面議可也

奉省 寬甸、輝南、臨江、輯安、岔溝、突泉、老達房、茨榆陀、樣子哨、涼水河、莊河、

吉省 ▲富錦

奉天德慶增藥店廣告

神效補天丹　主治先天不足後天虧損諸虛百損五勞七傷脾腎兩虧飲食無味四肢困倦筋骨酸軟面黃肌瘦咳嗽虛喘填精補髓腎虧遺洩常出盜汗長陽種子燥丹田壯元陽益補下元之神藥也每劑價洋參元貳角

虎骨延壽酒　主治遠年近日腰腿疼痛半身不遂口眼歪斜左癱右瘓手足麻木兼治婦人經脈不調氣血勞傷子宮寒冷久不受孕以及虛勞等症並皆治之常服者有延年益壽長生不老之功每瓶半觔價洋壹元六角

加味二仙丹　夫腸風下血者乃大便出血故也因臟腑蘊積濕熱成毒風邪胃腸脇胃流熱氣血逆亂榮衛失調不能攝血歸源日久不愈元氣下陷面色痿黃不思飲食無論糞前糞後遠年近日服之神效每丸價洋參角

烏雞調經丸　專治婦女經脈不調趕前錯後或多或少或色淡如水黑成紫塊崩漏不止赤白帶下經前腹痛四肢無力以致經寒經閉痛腹積塊腰疼不安子宮寒冷久不受孕急此症者服之無不神效每丸洋壹角五分

玉龍化積膏　專治男婦腰腿疼痛諸般積聚逆氣不舒胸膈膨悶手足麻木以及氣積食積血積癥瘕痞塊痢疾泄瀉男子遺精痛氣小兒蟲積偏墜痢痔等症並皆治之此膏普通膏藥可比貼之收效甚速每貼洋六角

回陽化陰膏　此膏專貼陰疽之類如瘰癧鼠瘡流注痰核石疽如巖失榮橫痃痾氣髮疽是皮色不變之惡核陰疽以及疔毒惡瘡魚口便毒等症皆能治之凡用此膏如瘡破者能拔毒生肌未破者內消而愈每貼洋三角

本號開設奉天小北關白塔寺東以上各葯東省各城鎮均有代理外埠函購郵費自備　中國電話二百九十二號

文鳥香皂

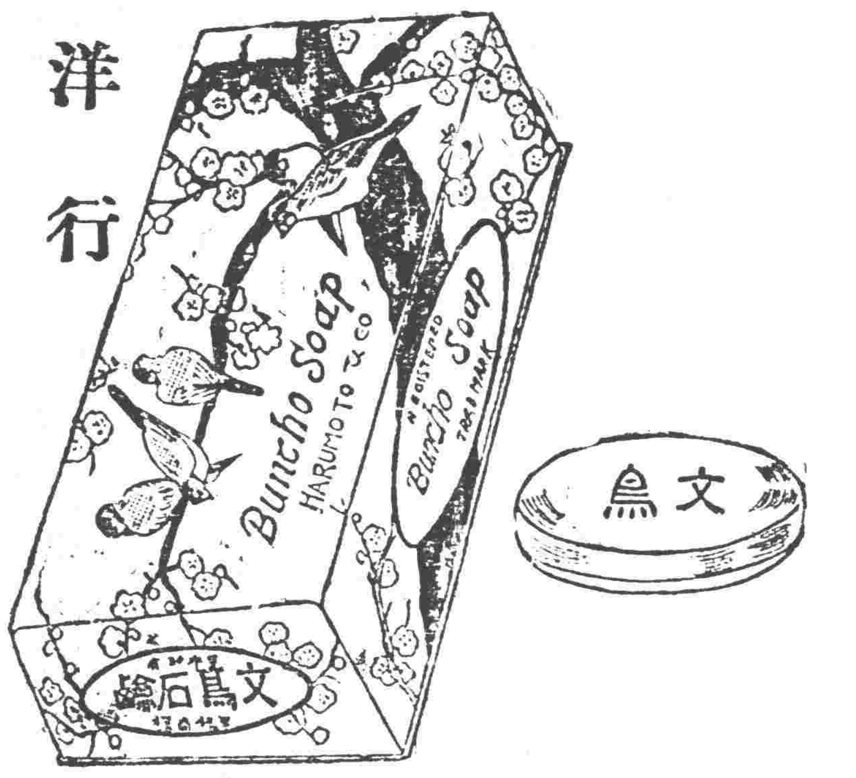

最新理化學應用經濟的優良製品也

總代理店　寺庄洋行

硝石硫黃臭蟲粉藥　防疫藥水
漂白材料醫工藥品　六百六號
色色兼全價廉貨高

謹啓者敝店專製造醫化學用藥品原料如繭綢織廠草帽等漂白材料無不兼備並代理東西洋漂料顏料香料等品批發東洋硝石硫黃自開設以來深蒙各界歡迎近爲發展營業便利主顧計特添設華商部專爲招待華人一經惠顧異常歡迎無論函訂函購車裝船載或郵送異常迅速且取價從廉每月印有價目表按月郵寄伏祈賜顧幸甚

上海英瑞煉乳公司
雀巢牌牛乳粉
勒吐精代乳粉
南北滿洲總代理批發

大連市山縣通四九
株式會社乾卯商店謹啓
華經理　于春山
電話（長三一〇六一〇九番）
振替大連口座二三二五四番

婦女之大事

可畏者子宮病
可愛者貴子!!

不可忽略之子宮病

婦人病、原因甚多。最普通者、由淋毒而發之生殖器病也。初覺苦痛。忍耐而不告人。羞恥而不求醫。然病毒日進。侵入內部。致發炎症。加答兒。糜爛。子宮傷。而白帶下。若再置之不顧。則子宮實質、內外膜、卵巢、輸卵管等。均染疾病。而流出膿血。時混肉塊。終至血虧氣衰。侵犯腹膜、腎臟、心臟。致損生命。

自己不覺之婦人病

夫月經不順。頭痛。眩暈。眼昏。耳鳴。手足涼。腰腹痛。屢欲尿。心跳。喘氣。尿道痛。手足痲。精神非常。諸事感觸。猜疑、嫉妬。怯懦。易忘。悲觀等症。皆招致子宮病之原因也。萬勿輕視。不設法診治。至後日恐悔無及也。

人人能行之治療法

諸位。無子嗣者、蓋因症病使然。子嗣、非祈禱於神佛所能得。疾病、非哀求於巫卜所能瘳也。現代婦女。必須研討現代衛生方法。以求根本療治。彼產科婦人科著名專家增田醫學博士、北島、佐藤諸先生。共著婦人病之治療及調養方法一書。關於生殖器病症。肝氣。血道。白帶下。產前產後之保養法。生子與不生子之理由。凡一身之衛生。以最新學理。多年經驗。詳細解釋。懇切說明。一讀此書。即知「如此治則能癒」「不生子者實因是故」。且對各種病症。皆指揮專治良藥。在自己家中。亦能醫治。可謂便矣。

奉送自診自治良書

敝局爲普及婦女衛生起見。刷印婦女病之治療及調養方法小書。如欲索取者。請函知日本東京京橋區新榮町四之一命之母本舖笹岡省三藥房。原班郵送。不取郵費。

日本東京市京橋區新榮町四之一
命之母本舖　笹岡省三藥房
電話京橋二二〇一番
振替東京五〇五〇番

芳醇天下無比

老牌日光啤酒

總經理
老牌日光啤酒
老牌金星啤酒
老牌獅子汽水
老牌飛鷹煉乳
各種車牌連紙

大連　營口　奉天

株式會社
滿洲盛進商行

明治電氣動機

一馬力以上在庫豐富
二〇〇電壓六〇循環
物美價廉特價出售

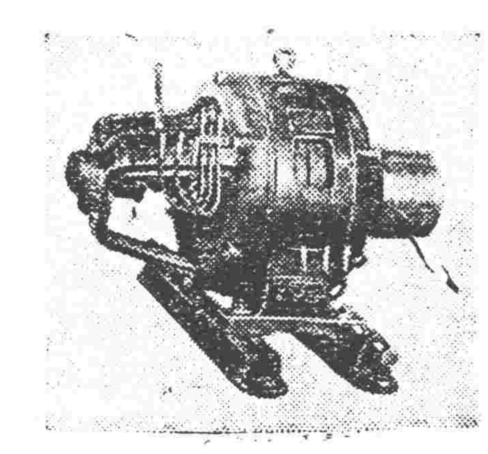

在滿洲代售處

株式會社
奉天加茂町
寶信洋行
電話長三三三番

營業課目

電話交換機各種膠皮線風雨線各種花燈各種以外電燈材料及電話材料一概俱全

新腦清劑

效力　五分時善治頭痛一回服藥恰如容夢始醒

主治
▲暈船頭痛▲感冒性頭痛▲腦病性頭痛
▲逆性頭痛▲神經性頭痛▲宿醉後之頭痛
子宮上病頭痛▲貧血性頭痛▲希斯狄利性頭痛

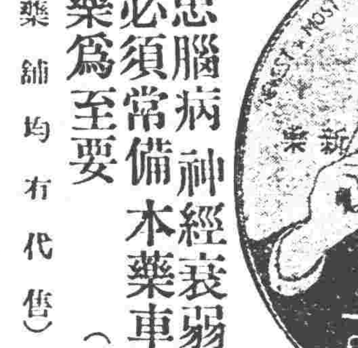

世界唯一頭痛新藥

翠雅　チエヤー

凡患腦病神經衰弱症及神經過敏症等以及大便閉結者必須常備本藥車船旅行臨群衆場所宴會觀劇携帶本藥爲至要

（謹防假冒）
（各藥舖均有代售）

本舖　大連市合資會社　松內楠陽堂

本行專辦

代理美商公懋洋行
自働發電火油機
三馬力、六馬力、十馬力、
使用最簡便價廉
若使用農家灌漑
最大便利不如此機

鋼鐵、洋綱、五金、原料、兵工廠、鑛山、電燈廠、油房火磨、各廠所用大小機器、金庫、磅秤、各色染料、價格公平、契約快速、實行正確、請移到本行面議証確實

奉天　同天洋行

日站琴平町六番地　電話一一四二
城裡大南門裡中路西　電話二一九

赤玉葡萄酒
味之素
森永糖菓
麒麟麥酒

滿洲總經理
奉天西塔
小杉洋行

一般倉庫營業
並代理商品委託買賣

奉天大西關
三井洋行

皮膚須常清潔
治療皮膚病

外用常備藥
一二三
爲奏効最易之靈藥

一二三之特色
一、與通常之膏藥類不同決不用多量之塗布
二、不如其他之頑癬諸藥之刺激用指頭取之塗即拭去其効能亦不失
三、以藥塗布亦不粘染其局部恰如溶後之肌潤澤爽快

主効
乾癬鵝掌風濕瘡臭蟲諸蟲蟲之螫傷靴摩等皮膚病之一切
最近之藥店均有代售無時請到本店購買

藥價
金貳圓　金壹圓　金貳拾錢
金參拾錢　金貳拾錢
送料（見本便　金貳錢　小包便　金拾貳錢）

實効散本舖
東京神田明神下
師岡天然堂謹製
振替東京一三七二番

大選問題之急進消息
▲議定提前舉行辦法 ▲保曹意旨與邊氏抵京 ▲國會方面之籌備

津保方面。日來爲大選問題。迭與吳景濂密商。擬有三種進行方法。（一）選由各省實力派聯名推戴。以臨時總統名義。先行就職。（二）乘憲院開憲法會議之時。臨時變更議事日程。以敏捷手段。即刻投票選舉。（三）由兩院組織總統選舉會。一切依法辦理。以上三項。究以何者爲適宜。則議論紛紛。莫衷一是。大衆因此。公推王毓芝赴保。請示機宜。玆聞王氏業於前日由保返京。據述保曹意旨。決以法律爲依歸。凡屬軌外舉動。概不主張採用。至所需經費。並已擔任寬籌。囑由王氏轉達各政團。公同討議進行手續。云云。故國會方面對於大選會乃不能不積有預備。據聞對於將來開會種種手續。國會方面雖尚無正式規定。然大體已有所擬議。其大要如下。（一）大選會場以憲法會議議場舉行之。（即在衆議院大議場）但一部分主張在三殿舉行選舉。以崇體制。因修飾尚未完竣。此議業已打消。（二）大選會主席本以憲法會議議長爲主席。以憲法會議副議長爲副主席。現參院議長未選出。屆期開會。即以憲法會議副議長吳景濂爲主席。（三）臨時檢票員開票員。有主張各政團各推一人者。有主張推選二十人者。最終決定。以抽籤法定之。參衆兩院各抽出八人。擔任檢票開票。（四）寫票恐有故意投空白票者。或姑爲筆誤缺書者。乃特設寫票所。並用唱名寫票式。以免淩亂。（五）用單記（對連記而言）無記名（對有記名而言）投票法。（六）開票時絕對公開。准人參觀。惟參觀人須適用旁聽規則云云。惟日期尚未規定妥貼。以上種種。亦不過擬議已耳。

王毓芝之來。頗能代表保曹意見者。惟津派是否更有急進之主張。尙未知之。聞邊守靖已于（二十四）早八時車抵京。當晚在興隆大院某宅。開聯席會議。到者有全民社議員某某等數人。某議長某審查長亦列席。會議結果如何。以時間太晚。未能探悉。但其討論關於大選之進行問題。則無疑義云。

又訊云津保兩方關于大選事。于前昨兩日一在光園一在特別二區曹宅均召集會議。結果決採吳使主張。由王承斌轉電高吳兩總長。依法照辦。同時并派王邊二人赴京。與國會方面切實接洽。現邊王二氏已抵京。當晚即在興隆大院某宅開聯席會議。到者有全民社議員某某等數人。某議長。某審查長。亦列席。議決三種辦法。（一）即日由各議員聯合各政團。設立大典籌備處。討論進行大選手續。（二）選舉期擬于七月十五日。以前舉行。（三）憲法會議。爲各方所注目。萬不能中斷。決一面預備選舉。一面開會制憲。藉免各方反對。議定後并由某某兩要人擔任。于七日內先撥大選經費若干。以爲選舉預備會之一切耗用云。

蕭耀南敬電原文

參衆兩院諸公均鑒。元首去職。中樞負責無人。內政外交。均關緊要。雖由國務院攝行職務。係屬暫時權宜。究非治安長策。組織總統選舉會。實爲目前急務。應請諸公早日進行。以定人心。而安邦本。至爲切盼。蕭耀南敬。

褚輔成又致國會議員書

逕啓者。頃接唐紹儀章炳麟柏文蔚三先生來函。文曰慧生我兄執事政變以來。南中有力者及各界輿論均主張國會諸公宜速南下。自由集會。以免爲僭竊者利用。殆永遠之污點。此次情勢較六年更爲嚴重。中外皆可爲公等後援。至經濟方面各方已商有辦法。切望執事速約同人。聯袂南下。謹代國民先此歡迎等語。特此奉聞。即希察照。順頌議祺。褚輔成啓。

湘局日趨險惡之鄂聞
▲趙恒惕倒宋陰謀之破露 ▲湘西仍在積極備戰中 ▲湘鄉會議內幕所決定之方針 ▲湘鄂聯兵討伐湘西之密議

漢口通信云。自湘西蔡劉陳等三角同盟。與趙恒惕宣告脫離後。一時討伐湘西之聲浪。甚囂塵上。値其時有湘鄉會議之發現。於是觀察湘局者。咸移目光而注視此次會議之結果。連日譚畏公與湘趙之電文。及湘趙覆譚之刪電。而湘西會議後之湘軍將領宋鶴庚魯滌平李佑文謝國光吳劍學劉鉶之通電擁趙。均前後披露各報。一似湘局漸趨安靜。無甚風波。然據深知秘幕者言。則殊不然。蓋電文僅一種形式上之空議論。實則雙方暗鬥甚烈。快有暴裂之一日。試分兩方面概括言之。一宋謝等本爲譚系健將。彩色極濃。趙深忌之。自倒趙風傳最盛時。趙以宋擁有師長頭銜。可以號召。原議定令唐生智葉劉等擁宋登台。去其實力。然後再倒宋而迎趙復辟。不料宋等窺其陰謀。而此次在宋處之會議。宋認定時機未至。不肯貿然從事。故外面雖言擁趙。而內幕則別有進行。大約仍與湘西聯合以厚實力。而對於湘西。則仍反對趙之川兵。謝國光之欲以家小爲質保證蔡劉。則其間之馬跡蛛絲。不難推見。二則湘西蔡劉等本屬唐才。而其大略。即此次宣言出軍援助熊但及與趙之脫離關係。皆屬陳嘉祐部之所主持。刻下情形已露。勢成騎虎。已無轉圜之餘地。故最近召集土匪。加編軍隊。對於軍防上之布置。汲汲不遑。而唐生智唐榮光在澧常兩處。思奪其肥腴之防地。更爲磨拳擦掌。躍躍欲試。至湘趙則更乞援於鄂省。謂孫劉陳實行援川。不利於鄂。故鄂省亦爲趙所動。而增兵公安石首五峯之舉。最近湘代表安靖泉何志忠之絡繹來鄂。即爲密商湘鄂聯兵討伐湘西一事也。據聞洛吳已有電來鄂。令援湘趙軍械。如果湘西戰事發動。則湘趙附北態度完全暴露。湘軍將領中。必有仗義執言。起而驅趙者。此又可爲預決者也。總之湘省形勢。日趨險惡。其重大變化。即在目前。而以解決湘西問題爲其導火線。則周彰明較着者耳。餘俟續聞披露。

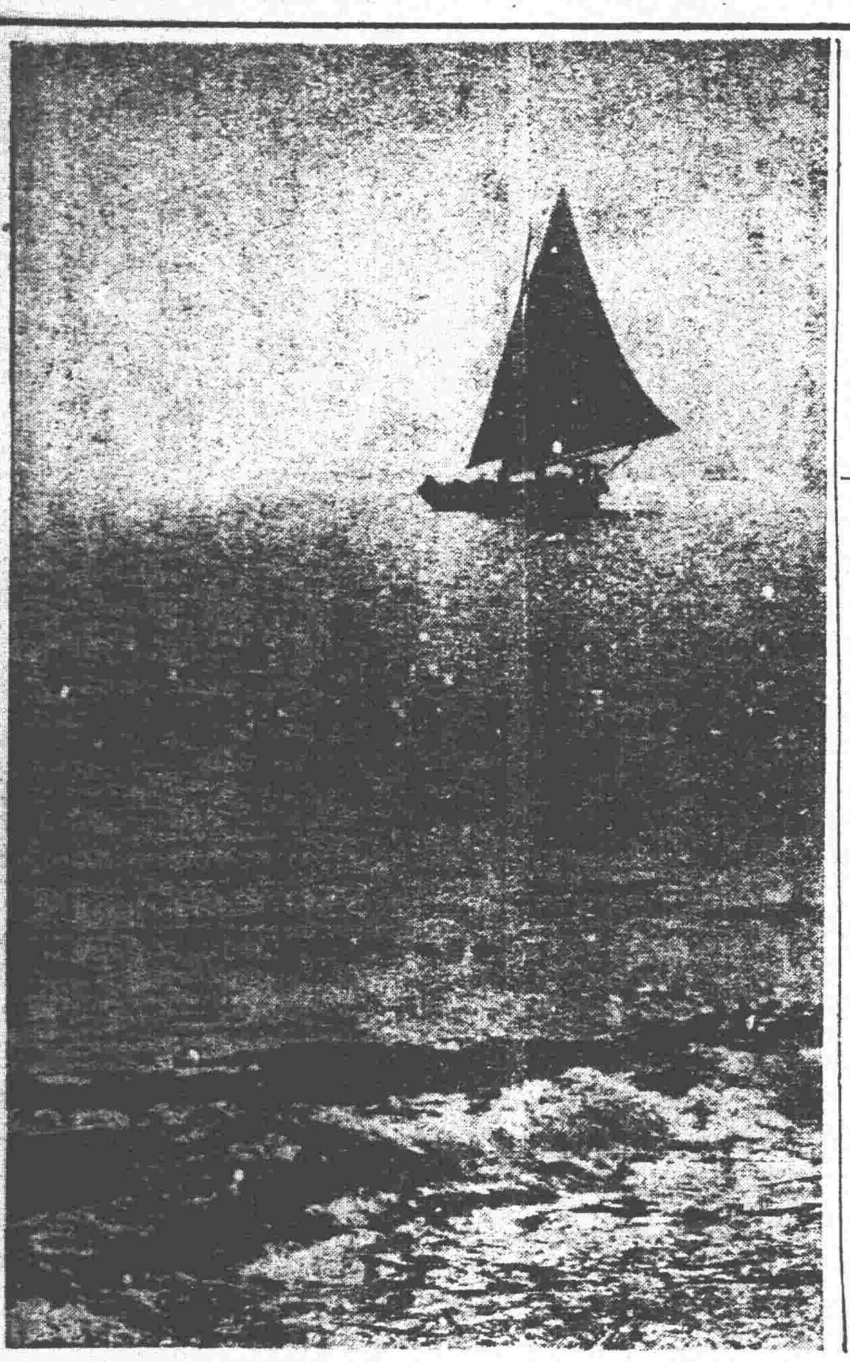

七百萬印花待發情急
▲印刷局請先付印費 ▲財政部限三日印齊

張英華欲發行七百萬紀念印花。以濟眉急。業誌報端。聞此項印花。已交局趕印。而財部印刷局。則請先撥款一二十萬。購辦物料。始能開印。財部尙無辦法。然其對印刷局之指令。則限於三日內印齊。不得藉詞延緩。不知印局果能照辦否也。玆從財部印刷局某要人處。覓得該局向財部訴苦呈文。及財部限日印齊之指令。並錄於下。

▲財部印刷局呈文　呈爲遵令趕製恢復法統紀念印花稅票七百萬元。擬懇先予撥款以資籌備。恭呈仰祈鑒核事。案奉鈞部訓令第四八六號內開。爲令行事。查恢復法統紀念印花稅票七百萬元。業經本部擬具條例。提出閣議通過。合行令仰該局長遵照。以資應用。自應趕速印製。務將前項印花稅票七百萬元。一二分各半。所有花紋即照樣本辦理。一分者用赭色。二分者用綠色。即日加工趕印。其花紋字跡均須明瞭。背面膠質以不易脫落爲度。並將工料價值若干。從實估計。呈報本部。作爲特別印刷費。另案由庫藏司撥付。普通印花係每百枚以八分五計算。乃歐戰期間貨價旣平。且係大宗印品。估價似須從廉。每百枚應價若干。亦應另行詳叙。呈部核辦。除訓令檢察員查照外。仰即遵照。此令等因。奉此遵查此項紀念印花稅票。旣係特別另案要件。自當督工鳩材。趕爲印製。以冀仰副鈞部急需發行之至意。惟查職局歷屆承印鈞部各項印品。積欠印價不下數十萬元。値玆金融緊迫之際。所有購買原料發放工資。均非現款莫辦。若職局營業發達。則挹彼注玆。騰挪周轉。尙有餘裕。今則左支右絀。困難萬狀。自奉令後。節經向各商家商購紙張顏料等項。類多要求先付價款若干。方可源源接濟。職局職責所在。未敢忘忽。倘不據實呈報。若一發生延緩情事。職局實不敢負此重咎。伏查職局承印各銀行鈔局鈔票。向例於訂立合同時。均先交總價半數左右之定品金。此次承印鈞部紀念印花稅票七百萬元。以一二分各半。預計工料等費。約需四十餘萬元。雖不敢以援照承印各銀行定品金辦法爲請。但職局空拳徒奮。實屬無可奈何。迫不得已。惟有仰懇鈞部俯念職局種種困難情形。迅予撥給成款一層。職局承印普通印花。印價每百枚按八分五厘計算。本係核實估價。刻計人工物料。較前數年有增無減。本不能再事減削。第念庫款支絀。但能節減一分。即可得一分之利益。旣經奉令從廉估價。自不能不仰體斯意。於無可設法之中。勉爲倒減。除俟將原料人工通盤合計。議定確數。再行另文呈請鈞部核辦外。所有懇請撥款以資籌備緣由。理合呈請鈞部鑒核俯准施行。實爲公便。謹呈財政總次長。印刷局長孫鐘。

▲財政部指令　呈悉。恢復法統紀念印花稅票七百萬元一二分各半。前經令飭趕速印製在案。現在此項稅票需用孔殷。限三日內印製完竣。一律交齊。仰該局長立即督飭員司日夜加工趕印。切勿藉詞延緩。仍將遵辦情形。先行呈復。至應發印費。飭由庫藏司陸續撥付。以濟要需。其印費若干。從速估計。另文呈核。並即知照此令。

新詩

◇病愈感言（于博仁寄）

病魔？
你從那裏來。
你又往那裏去。
來誰令你來。
去又誰遣你去。
△
啊！是了。
她呀！
乃是我的良友！
不想最有提攜病魔的本領呀。
△
那麼她是憐愛我的强身！
痛惜我的寂寞
特遣你來伴我。
鎭日同床厮守。
逢且一枕呻吟。
△
不略相聚這般的綠促。
將及旬日。
便賦河梁。
健痊後能不悵悵。
然而我待你也算不薄呀！
△
精神亦謂你倦怠！
身體亦謂你羸弱！
心血亦謂你嘔盡！
容面亦謂你蒼白！
只餘一縷游魂。
尙居腦海。
△
那麼病魔呀？
你眞是我的惟良友！
相處幾日。
竟能使我憔悴至此。
△
病魔今日別期在即了！
你忽廹得很。
我實馬上不便備酌送你。
餘有艾汁一盅。
來爲你餞餞行吧。
好在同床幾日！
當能諒我！
……一九二三，六，二十三……

◇大江波（吳老雅）

大江湯湯。
波浪其揚。
我欲濟濟。
舟楫不將。
△
江南烟瘴。
江北風雲。
風烟迷結。
渾沌不分。
△
長蛇封豕。
競執牛耳。
自遺伊戚。
渾不知恥。
嗚呼噫嘻！
不已何已！
……一九二三，六，二五。新民……

善後聲中之臨城案
▲外人會議賠償 ▲華票業已釋放

▲外交團之賠償及護路會議　使館方面消息。外交團關於臨城劫車案討論賠償損失問題之特別委員會。又於日昨繼續開會。討論賠償事宜。惟因此項問題內容極爲複雜。尙須經數日詳細之磋商。然後方能得具體辦法。各公使並須將議決案電致本國政府徵求同意後。再向中國政府提出。其經過手續如此之多。故非至一星期後。決無若何之頭緒。至於津浦京漢兩路護路警察問題。亦於昨日席間提及。雖未議有具體辦法。但多數主張。每軍應由各路收入項下。提出若干。以爲訓練中國最精護路警察之用。但須聘請外國教練官多名。擔任教練云。

▲羅氏送津葬埋　據華北明星報載稱。前被臨城土匪擊斃之猶太人羅次葆氏。訂於今晨（廿五日）在津猶太人墓地舉行葬埋典禮。羅氏之屍今晨十一時可由濟南抵津。下車後。即舉行殯儀。其營葬之一切事宜。均由僑津猶太團體承辦云。

▲報告臨城華票完全釋放電　棗莊來第一電。總次長鑒。今日華票完全釋放。謹聞。棗莊叩敬。

▲棗莊來第二電　（鈞鑒）今日下午六點餘。由山放出華票十九名。計沈修夫。莊澤軒。張華軒。馬少周。王有訓。李永貴。秦錫鎮。秦臻元。吳留甫。曹星洲。莊川生。趙翰章。王書堂。王守密。師仲修。稽實齊。焦子琴。錢光治。劉恩玉等。准明日用鐵車分挂一二次車前往。劉星垣伴隨赴通。學信慶岐伴赴津。至於招待格外從優。飭舒鈞注。謹稟。周學信楊慶岐叩。

▲臨案結束後之田中玉　醒民通信云。田中玉本非保洛嫡系。前當奉直戰爭之時。其地位即已搖動。祇以時局多事。乃得苟延殘喘。以至於今。此次臨城事件。田以堂堂督軍。演此失態。益爲保洛所不喜。奈因臨案尚未完全結束。而後任人選。亦難驟定。故去田之議。迄未見諸事實。昨據保定傳來確訊。閩督理孫傳芳日前赴洛。與吳談及臨案。力主迅由政府自動的處分魯省直接間接負責任者。以平中外之憤云云。吳當答謂。此層我已有辦法。俟中央政潮稍靖。即可發表。觀此則田氏已不久於位。魯督一缺。又將兒一番逐鹿矣。

▲張福來電慰田中玉　濟南田督軍鑒。元電敬悉。臨案發生。共見共聞。縱飛黃而誣白。自水落而石出。況被擄外人。完全出險。非賴藎籌。焉能如此迅速。萬不可以道路之流言。作謝公之高臥。罷豪秦岱。倚若長城。伏願顧念大局。共濟艱難。不勝企禱之至。張福來養（二十二）印。

▲臨匪改編尙未竣事　棗莊通訊。匪軍已定改編爲魯南游擊隊。並定孫美瑤爲司令。郭其才周天松爲團長。參謀則定曾振江。劉清泉周天倫等亦皆有望。碼子首領有數桿槍者。皆欲得一下級官。故極難分配。有以手槍爭者。孫美瑤亦甚感痛苦云。

張紹曾要組天津內閣

觀於前日張紹曾之發表院令。可知張尙欲來京。現擁張派議員。聯合某四省疆吏。決計擁張紹曾復職。如攝政派閣員拒其到京。張即在天津組織國務院。正式宣布兩院十六大會表決黃陂十三日命令無效。本人應當依法就職攝政。閣員不來。自行湊足之。此信傳到北京。攝政閣員爲先下手爲强計。前晚曾商議一次。當如何對付。某閣員謂閣員不過半數。亦無怪人說話。爲今之計。先宜打破此點。所以當拉顧少川登台。添一個重要角色。其餘三部。商議之下。則由一兼兩。完全補足。分配之法。高凌蔚兼農商。吳毓麟兼陸軍。程克兼教育。如是辦法。則除總理外。應有盡有。攝政內閣所發命令。亦較好看。果爾則津京將有兩國務院。又是一幕絕妙喜劇。但未知能實行發現否。

勝負未決之川戰近訊
▲永州戰況之猛烈 ▲楊森受傷之傳說 ▲鄂蕭積極援川

重慶特訊云。滇軍吳學顯。會合黔軍吳心傳。在永州下十五里與余學忠部接觸。戰約四小時。余軍力不支方退未退之際。得東岳楊春芳率隊接應。更兼郎玉華亦抽隊接援。雙方又大戰數小時。均無勝負。尙在相持中。鞋子山方面與何光烈鄧竹軒所部大戰數小時。趙軍得陳國棟之援助。何軍不能支。遂敗退二十里。趙旅亦因官軍援乏。亦未追擊。遂下令停戰休息。聞但懋辛由所部抽調一旅趕援。日內仍有激烈戰事云。又鄂軍第二旅寇英傑所部之第四團。前奉上峯電令援川。玆以開拔費未領。尙未開拔。頃聞蕭耀南以川戰劇烈。楊森迭電乞援。特令王運城撥發開拔費三千元。交該團令其從速開拔。玆團長賀國光已於昨日在省軍需課領得此項開拔費。即封差船三十支。準備開拔。是以賀氏而與蕭氏。定於日內實行由蒲開拔赴巴。駐省陸軍第十八師之工兵營。亦已加入援川。昨該營長萬玉奎昨業領得旅費八百元。即乘武勝差輪開赴巴東矣。

又消息。謂楊森因貲中一戰。親臨前敵致爲流彈所中。傷勢甚重。當即抬回重慶醫院診治云。

社會瑣聞

▲可慘之席上珍家庭（上海）

女士席上珍上年被湯節之誘騙巨款以致憤而自盡於商報館內不料女士之兄蘊文字裕祿天性聰穎人品端莊初在南市之南區高小肄業後考入民立中學未幾業學就商入中法銀行辦事服務勤愼用度省儉知者莫不擬之去年因感亡姊之含冤急待復讎且上珍所被騙者半爲上珍之積蓄半爲裕祿就商以來平日克儉所積之資今一旦傾倒去姊又因此自盡早晚思之痛莫名言因是刺激已深成爲肺疾醫藥罔效竟於本年二月初三日棄其老母弱妻而歸泉壤矣年僅二十七裕祿結褵五載膝下猶虛今裕祿立族姪爲子定於五月十一日爲其開弔之期親友因憫其情而悲其事故由顧馨一王一亭姚紫若蘇頴傑諸君發起一公啓附於訃聞內分送今錄其原文如下

謹啓者洞庭東山席君裕祿曾在民立中學肄業嗣在中法銀行服務處事勤持已儉天性孝友少孤奉母寓申無兄弟行同胞僅姊妹二姊適王氏妹上珍由城東女學畢業就商報館書記年前被湯節之誘騙巨欵家庭積蓄無遺怨憤塡膺死於報館裕祿因是深受激刺釀成肺疾醫藥無效亦於本年二月初三日逝世嗚呼傷已竊念謀生滬地家室倚以贍養乃以感逆羅疾殞身老母寡妻煢煢誰訴等旣憐已死更念未亡特具匪忍仁者凡夫席氏之鄉里世戚故舊燈額當亦同之其如何矜憫以善其後是在諸君子之高情厚誼毋贅候言惟希垂鑒

民意票披露

注意　▲被選舉人雖不必盡其約法所定資格然須相當有名人物　▲每日午前接到投函即于翌日報中披露凡在午後接到者併入次日午前接到　▲選舉票即在本報第二張騎縫

大總統

孫文	（四百廿六票）
黎元洪	（二百六十九票）
段祺瑞	（一百四十三票）
吳佩孚	（一百○四票）
張作霖	（一百票）
溥儀	（六十二票）
王永江	（二十五票）
唐紹儀	（二十票）
康有爲	（十九票）
曹錕	（十八票）
吳俊陞	（十票）
朱慶瀾	（十票）
趙爾巽	（十票）
汪兆銘	（十票）

副總統

張作霖	（三百十四票）
吳佩孚	（二百十一票）
段祺瑞	（二百票）
孫文	（八十三票）
黎元洪	（八十票）
唐紹儀	（六十三票）
馮玉祥	（四十四票）
王永江	（三十票）
曹錕	（二十九票）
閻錫山	（二十六票）
張勳	（二十票）
顧維鈞	（十九票）
楊宇霆	（十八票）
張學良	（十七票）
趙爾巽	（十四票）
岑春煊	（十二票）
蔡元培	（十二票）
章炳麟	（十二票）
孫烈忱	（十票）

▲注意十票以下暫不發表

◇◇實業欄◇◇

◎新中國經濟生活中之農業

美國駐華商務參贊安諾德氏近在華北農業會議中演說題曰『新中國經濟生活中之農業』其演詞全文載於密勒評論報可供我國農界參考玆照譯如左

凡注意中國新農業者宜一考察美國農務部成立之緣起經過商政府各部中殆以農部之成長爲最有趣味紐約商業經濟紀事報近載一文述農部成立歷史大旨謂美國從事獎勵全國農業其第一實際的步驟係自當時美國駐外領事將外國種子植物及家畜樣子選送華盛頓之習慣而發生彼時專賣特許局設在國務院內即由專賣特許主管專員負責接收此等樣子而分配於農人至國會之撥給農業經費第一次在一八三九年即在美利堅共和國成立後六十年彼時僅撥款一千元作收集農業統計及其他農業用途此即農務部之濫觴也嗣後年撥小款作『收集農業統計』之用直至一八六二年五月十五日始設立農務部但並不在內閣組織之內同時各州各地方紛紛設置農社至一八六一年總計已不下千數先是一八五二年各州農社代表會於華盛頓始成立一全國農業團體迨一八九九年二月九日農務部始有代表一人加入內閣農部經費最初祇一千元雇員祇一人至今日則每年經費預算已逾一萬五千萬美元職員多至二萬人部中組織完備包有氣候科畜牧科植物科林木科化學科土宜科昆蟲科生物科各州聯絡事務科農業試驗場管理科家庭經濟科公共道路科農業經濟科及聯邦園藝科等此外該部又主管實施國會頒行之條例多種如遠期貿易條例打包豢養條例害蟲除滅條例等又關于農業教育及森林工作管理事務亦由農部主之

農部總長華萊司氏嘗述該部職務之廣大云『十五年前不聞有所謂鄉村農業代理人家庭指示代理人及男女兒童俱樂部代理人者今日此等人已成一大組織全國農民與此輩接觸者居多數農部所雇與各州農校合作之員約四千人駐有農部所雇鄉村農業代理人之縣共約二千一百駐有家庭指示代理人之縣八百駐有俱樂部代理人之縣二百又有地方代理人及專家七百五十人俱樂部男女兒童四十九萬一千人輔佐黑人農民黑人代理員二百七十二人聯邦政府所用擴充農業經費計達七百萬美厘各州之九百七十萬元在外農部由公報小冊定索列物影片展覽會等往事宣傳耗費不資去年農界來索刊物者共六十五萬起又由國會議員來者三萬五千五百起是年度所印農務公報共三六〇二六三三四冊農業影片年來益受歡迎現部中所有影片共五百四十七卷農民已觀此等影片者不下四五百萬人』

中國政府每年經常收入約墨銀四萬萬元以美國農部經費計約占其四分之三規模宏大可云已臻其極然觀美國農業發展之狀況則農部職務將來擴充光大正未有艾且除聯邦政府農務部外各州均自有農部及農校年耗經費數十兆元學生數萬人皆習以科學方法用諸農業中國地理上與美國極相似土地廣袤亦略相等均爲大陸平原揚子江流域與密西西比河流域有許多相同之點兩國農產均足以自給並有多餘輸出但美國於一九二一年輸出農品總値二〇〇〇，〇〇〇，〇〇〇美元即超過其農業進口品約一〇〇〇，〇〇〇，〇〇〇美元而中國是年一切商品之全部進出口貿易値不過一〇〇〇，〇〇〇，〇〇〇美元耳（未完）

◎江浙夏蠶消息

浙省蠶汛較早今屆杭嘉湖三屬農民鑒於春繭獲利均皆飼育夏蠶各屬葉價自一元八角至三元杭屬臨平等處已於昨日開秤繭價自四十元至五十元嘉湖兩屬亦已上簇繭行約遲一二日亦可秤收今歲浙省夏蠶汛均佳產額亦較去年爲豐繭身與春繭不相上下本埠各絲廠前往浙省秤收夏繭者計有天成協安等六七家均於星期二三動身無錫常州兩處夏蠶因發育較遲始則天氣異常和暖迨至二三眠時天忽雷雨氣候亦寒冷以致發生白僵滷水等病傾棄大半現計常屬已三眠開葉無錫甫屆三眠葉價約二元四五角至三元一二角預料今屆常錫夏繭收成必至歉折各鄉農民均抱悲觀滬上絲繭商因今歲常錫所產春繭身異常惡劣緣折奇大玆聞夏蠶不利故對於採辦夏繭均趨觀望云

◎農部咨請飭查南通紗業公會

農商部昨咨江蘇省長文云准咨據實業廳轉據南通縣知事呈送該縣紗業公會章程名冊請查核辦理等因前來查南通縣紗商張秉鈞等請設公會所送章程除第一條定名句內南通下應加一字外其餘各條及所送各項名冊大致尙無不合惟修正工商同業公會規則第九條第二項載有前項公所行會或會館存在時於該區域內不得另設該項同業公會等語業於本年四月十四日公布並送登四月十六日政府公報在案南通紗業有無前項團體存在應請飭查明覆再行核辦嗣後有請設同業公會之案並應飭該廳行查明後呈報核轉以省手續相應咨行查照令行實業廳遵照辦理云云

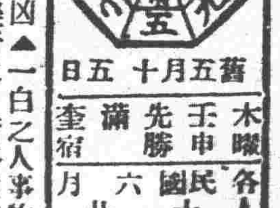

舊五月十五日　木曜　壬申　先勝　滿　奎宿　各人凶吉　民國十二年　六月　廿八日

本日之吉凶▲一白之人事物紛解決中途忽生挫折之日新事業宜從緩坤西吉▲二黑之人盡以最善人亦不容之日議財尤凶北坤吉▲三碧之人相生吉運之日惟不知自重將起口舌巽艮吉▲四綠之人萬事順利之日殊如在家作事尤吉巽西吉▲五黃之人雖經努力所成甚少之日買賣批貨諸財等皆凶巽坤吉▲六白之人人緣良好之日開市企業入學賀名皆吉東乾晉吉▲七赤之人謹愼自重僞相當之吉日飲食須注意東乾吉▲八白之人任何事皆須謹愼新事業應行諸財等宜從緩巽坤吉▲九紫之人外來不愉意事之日企業該凶西艮吉

行市　廿七日
▲取引所　引値　寄付　前場　引値　後場
▲通信社着電　遠期　近期
▲取引所　先限　當限　七月限　八月限　高粱　豆餅
▲取引所　金對小洋　鈔票　近限　遠限
▲三品　八月　九月　十月　先限
▲綿布現物　白羊　鶏扇　福助
▲混保物（百斤建）　八月　七月　六月
新場寄付　大豆　小麥　高粱　包米
先物　金對小洋　現物　金對小洋
平均　最高　最低

鐵道鑛山
諸工廠機器
改良煖房
鍋爐放熱器

合名會社 **藤田洋行**
奉天新市街浪速通三層大樓房
日電話 一二四番 二二四[illegible]番 三[illegible]番

發電機 轉電機
洋灰工程材料
金庫 磅秤
五金材料

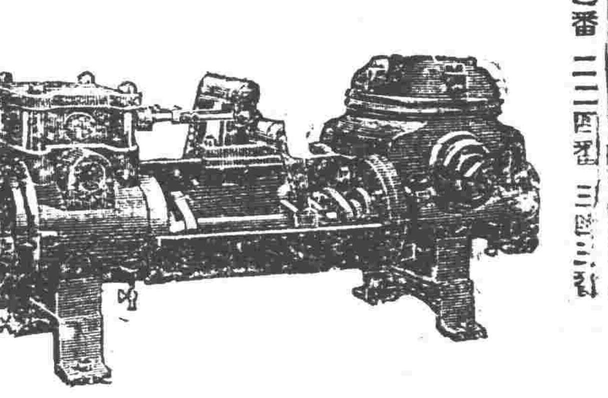
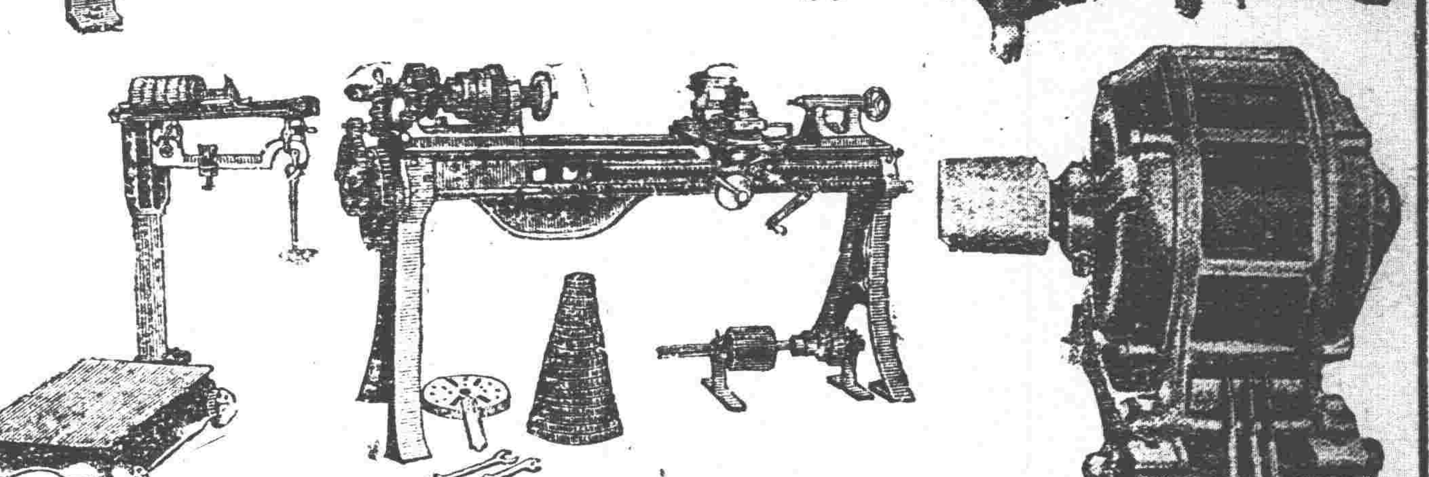

內科外科 一般診療
吉田醫院
日站江之島町一四
電話三二七番

奉天西塔
牛心臺無煙煤
三有公司
電話 中一二〇〇番 日四二三號

扶陽新藥
天作之合 ‖和合藥水
定價一元 二元

夫婦居室人之大倫迷信家言天作之合然此二十世紀人定可以勝天凡夫婦不和者可購和合藥水服之保能增進愛情藍田種玉請予不信盡嘗試焉

專治：陽萎不舉、舉而不堅、房事不能、精寒精滑、子宮虛寒、遺精、精液無出、未交精洩、血薄氣衰、氣血萎黃

經理處
青島井上誠昌堂　長春藤田大藥房　漢口思明堂藥局
濟南文明公司　營口東瀛大藥房　同 若林洋行
天津金山大藥房　鐵嶺平紀藥房　南京丸三大藥房
北京信昌大藥房　哈爾濱井上大藥房　上海上東亞公司
奉天井上誠昌堂　安東縣井上誠昌堂
同 佐藤廣濟堂　大連小林卷助藥房

各處均有代售 總發行所 泰昌公司

淋

淋濁一症在男子發於尿道在女子發於子宮此症緣因或由娼妓之傳染或感受風寒或房勞過度得病之由而不同也倘日久失治諸病生焉本藥房現由歐西購到淋病新藥奉效如神名曰殺菌止淋丸專能殺菌解毒清淋去濁無論何種淋症均能立效輕者一星期全愈重者兩星期除根誠爲世界獨一治淋之聖藥也定價一日量六粒奉票小洋五角每盒一星期量四十二粒小洋三元外埠函購加郵費三角〇外埠代售處安東財神廟街永祥泰哈爾濱道外北大街公和利吉林商埠魚行大街雙發德鐵嶺西門裡新華書局遼陽天德成岫岩福慶廣蓋平元興福開原驛全盛永鄭家屯物彩德四平街鐵道東春生厚海城明盛福法庫西街林勝芒本溪寶泰隆千金寨西鄰順增莊河德聚豐公主嶺河南街長記 〇〇奉天大西關上頭英美大藥房啓

東三省官銀號廣告

啓者本號發行之大洋匯兌券准在奉天省城吉林長春哈爾濱北京天津烟台七處照按本號規定數目逐日懸牌市價作匯上海規銀並准免費匯兌凡有持本匯兌券到後列通匯地點本總分各號按票匯辦法匯兌本券者無論欵數鉅細一概不取匯費惟電滙手續不同須隨時商酌恐未週知特此廣告

計開通滙地點
▲奉天省 省城 安東 鳳城 北河 撫順 本溪 寬甸 興京 西豐 安西 東豐 海龍 山城鎮 通化 桓仁 臨江 輝南 柳河 新民 新立屯 彰武 法庫 黑山 盤山 錦縣 錦西 北鎮 興城 綏中 義縣 康平 台安 海城 蓋平 遼陽 營口 岫巖 復縣 遼中 鐵嶺 開原 公主嶺 梨樹 昌圖 八面城 通遼 遼鎮 洮南 遼源 ▲吉林省 省城 長春 哈爾濱 雙城 ▲黑龍江省 巴彥 綏化 ▲直隸省 山海關 留守營 昌黎 樂亭 梨縣 彰城鎮 ▲山東省 烟台 龍口 黃縣 ▲熱河特別區
▲北京 天津 上海（以上三處通匯銀兩現洋不匯奉票）

本號附設倉庫營業廣告
本號爲便利商業工業通融資金起見兼辦貨物抵押放欵利息格外公道並於大西關建築倉庫收存貨品一切規則不及備載如承惠顧請臨本號面洽可也
本號營業股 中國電話三三六號 日本電話三〇八番
倉庫 中國電話一一七八號

奉天萬芝堂參茸莊

太醫院宋醫立案發給執照各省府縣均有代理本堂宋醫子岐應症特此週知

參茸補腎丸 專治腎氣虛損腰痛耳鳴遺精白濁四肢酸軟陽事痿弱等症服之神效每匣二元每六匣十元

宋氏救喉散 專治咽喉諸症單雙乳蛾喉瘟痧症毒纏喉花柳攻喉或腫破爛水藥不進吹之立消每大瓶壹元小瓶五角

神效虎骨藥酒 專治腰腿疼痛手足麻木半身不遂五勞七傷服此酒神效服大桶三元中桶一元五角小桶六角

牛黃上清丸 專治諸般火熱上攻頭暈言語紊亂或偏正頭痛或咽喉不利等症服之神效每大盒一元二角小盒六角

立止咳嗽藥 專治遠年近日痰喘咳嗽虛損勞傷等症服之清肺止嗽化痰定喘奇效每付四角十付三元五角五付一元八角

保胎健母丸 專治婦人久患墜胎者或一次二次者或受孕之後服此丸爲無墜胎之患誠爲保胎之良藥每大匣一元六角小匣八角

調經種子丹 專治婦女經脈不調氣滯血少時常腹痛崩漏帶下心跳脹滿咳嗽盜汗腰痠腿軟服之調經開鬱每大匣二元四角中匣一元二角

琥珀逐淋丸 專治淋白濁小便刺痛沾染花柳魚口便毒毛髮脫落口鼻腐爛等症服之清淋解毒消腫止痛疏利下元詞暢水道每包五角

開胃止痛丸 專治男婦心胃疼痛腹腸脹滿飲食無味嘔吐惡心寒積肚痛等症服之甚效每付三角五付一元四角

萬應回生丹 專治四時瘟疫霍亂吐瀉轉筋抽搐腹痛頭眩紋腸痧等症服之屢經屢驗起死回生每服五角

虎骨熊油膏 專貼左癱右痪週身麻木筋骨疼痛內服本堂虎骨酒最能舒筋活血每大張六角小張三角

雙合化痞膏 專貼男婦心胃積聚一般疼痛胸膈脹滿氣逆不舒泄瀉痢疾痞塊腰腿疼痛手足麻木小兒食積氣虛脫肛肚腹疼痛常貼此膏化痞消積速效每份四角

代售處
哈爾濱大德昌 哈爾濱魁升堂 長春祥順德 吉林恒升慶 西豐東興順 西安縣東源東 山城子源恆遠 東豐合順興 江省同盛和 呼蘭同和春 鐵嶺永慶東 農安縣王茗順 阿什河會聚昌 北林子養升東 恒仁縣順發東 海龍縣天豐遠 四平街德聚源 奉化縣德聚源 鄭家屯豐聚富 孫家台永慶茂 懷德縣泰和隆 公主嶺泰和增 長春王茗魁號 義縣西福順德 新民縣利順東 錦縣魁峰永 開原萬泰長 本溪縣張碗舖 岫岩永慶書局 營口合順隆 安東益增遠 安東縣恒順慶

麝香黑鉛散 專治諸般跌打損傷難忍急上此藥無不效驗大瓶一元小瓶五角 三黃寶蠟丸主治跌打損傷消腫止痛服此丸有起死回生之力每付四角

發賣川廣藥材飲片參茸丸散膏丹虎鹿仙膠一概俱全外埠欲購本堂藥品將款寄下照章不悞本舖開設奉天大西關 萬芝堂謹啓 中國電話一一四三號

美味滋養
蜂印香竄葡萄酒
ハチジルシコーザンワイン
奮鬪生活之必需品唯一之滋養飲料

東京本町 總發賣 近藤利兵衛商店

新到花露水原料

現在花露水牌子日多銷路日廣競爭亦因之而日烈其利益之大小想早在諸君想像之中牌子雖多然都是南方或外洋來的在東省製造者可算絕無僅有細細想來大約有志製造者雖不乏人第以門徑毫無殊難下手敝公司有鑒及此爰自外洋運來大宗原料諸君如有志創辦此項小工業十元資本者即可小試至於製造手續敝可詳細告知包管造成與舶來品無异函索小樣請附郵票二毛空函不復至於製造其他化粧品所用各種香料如香皂雪花膏牙粉宮粉擦面油生髮水嗽口水及各種果子露所用原料敝亦應有盡有恐未週知特此佈告如蒙賜顧極所歡迎

營口久康貿易公司啓

發財椎茸
三村林學博推奨之好副業張僅一圖之資本與一之土地盡人能爲此好副業即能賺至千圓或兩千之譜誠爲發財之秘訣田原先生著發財椎革詳載其中發行所東京京橋電話面前山西書店撥替東京四〇〇番希望者向該處送付全慶八角四分即日送去樣本代金引換金票九角分

本溪湖塊煤 **大昌煤局** 電話日二〇九番 中二四二番

奉天小西關 各樣煤炭一概俱全 **南滿公司** 電話日五二六番 中國五一六號

西髙公司

滿州總代理店
鑛山電燈電話諸機械五金雜貨批發
契約批貨誠實迅速
奉天小西關 西髙公司 電話五六○番
東京 國末式鐵柜
國末鉄柜老柜 目錄進呈
國末鉄柜購買有保險證爲憑

美人月份牌奉送 五彩石印十五寸套版
凡購和合藥水補血補腸新藥後天血胃腸新劑國路福之內無論何品半打以上者於特約店奉送美人大月份牌一張不取分文期以一月爲限過時恕不再送

旅行與國路福
吾國幅員廣袤氣候飲食在在不同故旅行家時有水土不服之虞而弱膠瘠瘦又之良醫識者若之考水土不服之症實由消化不良所致若消化力強可保無虞故爲旅行家計必携國路福常服之消化力日壯決無水土不服等事從茲安然旅行

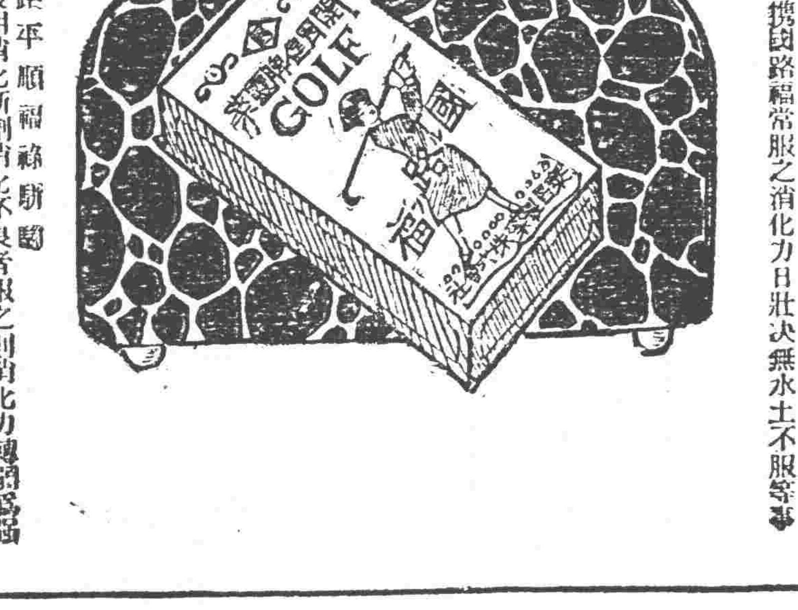

國中一路平順福祿駢臻
國路福係泰昌公司所發明消化新劑消化不良者服之則消化力轉弱爲強無病者服之消化力益加旺盛
定價二角半 五角 一元三角
虔製本舖 泰昌製藥公司
各處均有代售
特約店
安東縣井上誠昌堂 鐵嶺平記藥房 營口東瀛大藥房 漢口若林洋行 青島井上誠昌堂 北京信昌大藥房 奉天井上誠昌堂 長春藤田大藥房 大連小林大藥房 南京丸三大藥房 濟南文明公司 奉天佐藤廣濟堂 哈爾濱井上藥房 漢口思明堂 上海東亞公司 天津金山大藥房

精米機器
種類繁多務請注意
元祖秋月式商標
爲要此種機器已經過三十餘年精米機之製作費幾多之苦心實驗精益求精愈圖改良始克製成吾秋月式製作米質無害絕非他品可比敝舖並出五年間保險證出售價格克已絕不與他之同樣物價低廉究其物品亦終負恐言此等之製品爲營精米業之最緊要者也第一爲米之減量增多第二手續頻仍第三破壞易速故終謂高價敝舖洞察於此今特請注意叛秋月式之商標爲要絕對保險購買此機者其價格之高低機器之善惡定能鑑別即知言之非謬矣

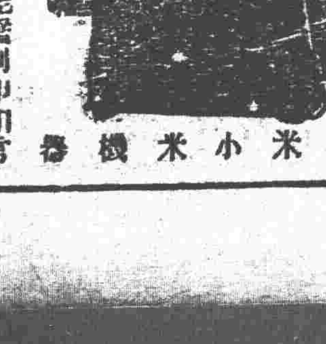

大米小米機器

說明書郵券封入來索即寄
東京秋月製作所惠壽王商會
代理店 日站松島町 栃木洋行 電話長八百三十九番

△往ㄑ北ㄑ車
△往 南 車
△營口大石橋間▽
△大連旅順間▽
朝鮮線(日本時刻)